O TEMPO
DISRITO FEDERAL E NITEROI
Tempo nublado, sujeito a chuvas.
Temperatura estavel.
Maxima: 20.9.
Minima: 18.7.

12 PAGINAS — 300 RÉIS

Diario Carioca

Fundador : J. E. DE MACEDO SOARES

SEXTA-FEIRA 3 ABRIL

ANO XV — RIO DE JANEIRO — Diretor : HORACIO DE CARVALHO JUNIOR — PRAÇA TIRADENTES Nº 77 — N. 4.232

Ataque Japonês á Russia Com a Ofensiva da Primavera

LONDRES DENUNCIA O PROXIMO GOLPE NIPONICO

LONDRES, 2 (U. P.) — Nos circulos diplomaticos informou-se esta noite que a Grã-Bretanha tem o convencimento de que o Japão lançará um poderoso ataque contra a Russia, em coincidencia com a ofensiva alemã da primavera, que na opinião dos peritos britanicos será "uma das mais formidaveis da Historia".

Fez-se notar que a opinião do ataque japonês contra a Russia baseia-se em informações obtidas em fontes dignas de fé frizando que todas as nações que estão em guerra com o Japão no Pacifico devem fazer quanto esteja em seu alcance afim de poder obrigar os niponicos a distrair parte das forças que projeta utilizar contra a Republica Sovietica.

Os Japoneses Desembarcaram em Akyab a Cem Milhas da Fronteira da India

ESTUDANDO A DEFESA DA AUSRALIA — A gravura mostra o general Mac Arthur, em seu quartel general da Australia, estudando com os oficiais do seu Estado Maior, os planos de defesa do continente-ilha. Da esquerda para a direita veem-se: coronel D. P. Murphy, capitão L. Mason, major C. H. Smith e o tenente Pugh. (Foto da Inter-Americana)

Repelidos Dois Ataques Niponicos em Bataan

Atacada Novamente Port Darwin No Norte da Australia — Trinta e Três Aviões Amarelos Abatidos na Nova Guiné

LONDRES, 2 (Do analista militar da R.) — A calma comparativa que se observa na ofensiva japonesa no Extremo Oriente foi interrompida pelo desembarque de uma força expedicionaria em Akyab, na costa birmanica, ao largo da baía de Bengala, a cem milhas da fronteira da India e a cerca de 350 milhas de Calcutá.

O desembarque foi apoiado por cruzadores e "destroyers" e parece que a força que desceu em terra é poderosa. E' improvavel que tenha havido qualquer resistencia em Akyab, porto isolado que, apesar de situado perto de Prome, não possue comunicações faceis com o "hinterland".

Todavia, servirá aos japoneses como base para novos avanços na direção da India, que parece estar constituindo o proximo objetivo do comando niponico.

Quanto aos combates nas frentes de Irrawaddy e Sittang parece que os japoneses obtiveram algum progresso em Toungoo, não ocorrendo qualquer outro desenvolvimento de importancia.

REPELIDOS DOIS ATAQUES EM BATAAN

WASHINGTON, 2 (R.) — O general Wainwright, comandan-

(Continua na 2a pagina)

A Situação nos Paises Escravizados

Mil Professores Detidos na Noruega — O Governo Quisling Cogita da Creação Duma "Igreja Norueguesa"

ESTOCOLMO, 2 (Reuters) — Segundo o jornal sueco "Svenska Dagbladet", mais de 1.000 professores noruegueses foram detidos pelas autoridades. A maior parte dos professores da cidade de Oslo foi enviada para o campo de concentração de Grini. Admite-se que as escolas permanecerão fechadas depois das ferias da Pascoa.

O "Serviço obrigatorio" tornou-se extensivo as crianças de mais de 10 anos de idade e aos adolescentes. Os funcionarios da universidade de Oslo enviaram para o Departamento dos Cultos uma carta na qual exprimem seu protesto contra as novas medidas que afetarão profundamente o ensino.

CRIAÇÃO DE UMA NOVA IGREJA NA NORUEGA

LONDRES, 2 (Reuters) — Segundo informa a agencia telegrafica norueguesa, o governo quisling estaria cogitando da criação duma "igreja norueguesa" cujos membros admitiriam os principios raciais e a teoria do espaço vital.

BOLETINS SOBRE BRUXELAS

LONDRES, 2 (Reuters) — Segundo afirmam circulos belgas desta capital, foram lançados sobre Bruxelas, por aviadores da RAF, panfletos em alemão, para serem lidos pelo exercito de ocupação.

Esses panfletos, ao que adeantam os mesmos circulos, foram apanhados pelos civis, e entregues aos soldados.

PRECAUÇÕES EM BUCAREST

BERNA, 2 (Reuters) — Despachos de Bucarest informam que estão vigorando novamente naquela capital as medidas de precaução contra ataques aereos, que foram estabelecidas no ano passado, inclusive o "black-out" parcial.

Foi publicada tambem uma longa lista de instruções praticas á população, dizendo-lhe o que fazer no caso de uma incursão aerea inimiga, e aconselhando-a a apagar as luzes e se dirigir aos abrigos mais proximos.

Aviadores Alemães Atravessaram Pela Primeira Vez a Africa Equatorial Francesa

BOMBARDEADA TCHAD, ZONA DA FRANÇA LIVRE

BERLIM, 2 (U. P.) — (Via Estocolmo) — O semanario "Das Rejch" anuncia que, pela primeira vez, aviadores alemães atravessaram a Africa Equatorial Francesa, chegando até o lago Tchad, onde tomaram fotografias de Fort Lamy, que se acha atualmente em mãos dos franceses livres.

Afirma o referido orgão que os aviadores alemães bombardearam o forte e destruiram todas as suas reservas de petroleo.

Acrescenta que as chamas do aeroporto incendiado podiam ser vistas a uma distancia de 120 quilometros.

Totalmente Democratica a Orientação Politica do Governo Chileno

"Somente Um Governo Inspirado Na Politica Democratica Pode Fazer Face á Gravidade da Atual Situação" Diz o Presidente Juan Carlos Rios, Após Sua Posse — Uma Conferencia do Sr. Marcondes Filho Sobre a Legislação Social Brasileira

SANTIAGO DO CHILE, 2 — (R.) — "Peço uma tregua politica e social para poder vencer a grave crise derivada da guerra e que começa a sentir-se no Chile. Peço a unidade nacional para poder fazer face aos acontecimentos futuros entre os quais os deveres de solidariedade continental" — declarou á Reuters o presidente Juan Antonio de los Rios, algumas horas antes de tomar posse de seu alto cargo.

Em seguida delineou os principais pontos de seu plano de ação: Primeiro — estabilisação da moeda chilena afim de permitir que possam desenvolver-se as industrias, principalmente as que interessam a defesa continental. Segundo — manutenção das relações com todos os paises. Terceiro — cumprimento dos deveres de solidariedade continental de acordo com as decisões e a vontade nacional. Quarto — respeito e tolerancia para com todas as doutrinas religiosas e politicas.

Interrogado sobre a orientação de seu governo, declarou: "Totalmente democratica. Estou convencido de que somente um governo inspirado na

(Conclue na 2a pagina)

— Eu disse Primavera, mas não disse de que ano...

ULTIMA HORA

Bombardeadas Esta Madrugada as Usinas Francesas

Novo Raid da RAF aos Suburbios de Paris

LONDRES, 3 (R.) — Urgente — Acaba de ser autorizadamente anunciado que a RAF bombardeou novamente as Usinas de Matford, em Poissy, nos suburbios de Paris, ás ultimas horas da noite de ontem.

GARDILO FILHO
ADVOGADO
AV. ERASMO BRAGA, 72-6º andar
(ESP. CASTELO)
Ações, consultas e pareceres sobre Direito Civil e Comercial. Ajustamento de estatutos de sociedades anonimas em geral, ás novas leis, especialmente empresas de seguros, bancarios ou concessionarias de serviços publicos.

O DIARIO CARIOCA publicará :

A Historia Secreta do Nazismo

revelada em cerca de 40 sensacionais reportagens de PIERRE HUSS

testemunha das lutas internas entre os Deuses do Terceiro Reich, que lhe fizeram confidencias impressionantes

Contratada com a "King Features Syndicate" a publicação, em breve, nesta folha, das chocantes revelações do jornalista americano que privou intimamente com a corte do Fuehrer

O EXERCITO MEXICANO — Na gravura aparece um soldado do exercito mexicano, junto a uma peça de artilharia, e um dos componentes das tropas irregulares do Mexico, em numero de 250 mil, perfeitamente equipadas, que poderão ser mobilizadas em poucas horas para a defesa do pais

Mortos Doze Mil Alemães Na Frente de Leningrado

MOSCOU, 2 (Reuters) — Uma comunicação especial da emissora moscovita declara que foram mortos 12 mil alemães na frente de Leningrado, durante o periodo de oito dias, terminando em 31 de março.

A referida comunicação, acrescenta que as perdas alemãs, na frente de Kalinin, de 21 de março a 1º de abril, foram de 12 mil mortos.

(OUTROS TELEGRAMAS NA 2ª PAGINA)

Aviões e Mais Aviões

E' o Que Pedem os Pilotos Ingleses

LONDROS, 2 (R.) — A RAF tem muitos pilotos e estes precisam apenas de aviões e mais aviões afim de desfecharem contra o Eixo series de golpes violentos.

A formação constante de aviadores e equipagens aereas, na Grã-Bretanha é mais do que suficiente para substituir as grandes perdas que é natural ocorrerem por ocasião das nossas ofensivas de caças e bombardeiros — segundo soube de fonte autorizada um correspondente da Reuters.

Isto, se deve ao programa imperial de treinamento aereo, que assumiu proporções tais que muitos jovens têm de esperar vagas para entrarem para as turmas de instrução.

A pratica de concentração de aviões norte-americanos, no Oriente Medio particularmente bombardeiros pesados, será, não há duvida, continuada.

Os tipos de aviões já ali usados incluem Fortalezas Voadoras "Bostons", "Marylands" e "Baltimores" que são aparelhos de bombardeio; e "Tomahawks" "Kittyhawks", que são maquinas de caça e combate.

Aeronaves americanas do norte estão chegando de alem-mar, em

(Conclue na 2ª pagina)

Diario Carioca

EXPEDIENTE:
Diretoria:
Horacio de Carvalho Junior
diretor-presidente
J. B. Martins Guimarães
diretor-gerente
Danton Jobim
diretor-secretario

TELEFONES:
Direção: 22-3023 — Ch. da Redação e Secretaria: 42-5571—Redação: 22-1559
Administração e Gerencia: 22-3035 — Publicidade: 22-3018 — Oficinas: 22-0824 — Gravuras: 22-1785.

Nota — Os comentarios editoriais deste jornal sobre assuntos internacionais são de responsabilidade de seu diretor dr. Horacio de Carvalho Junior.

ASSINATURAS:

Para o Brasil:	
Ano	75$000
Semestre	40$000
Para o Exterior:	
Ano	180$000
Semestre	90$000
VENDAS AVULSAS:	
Distrito Federal	$300
Interior	$400

São cobradores autorizados os srs. J. T. de Carvalho e Antonio Ferreira da Rocha.
Percorre o interior do país a serviço desta folha, o sr. Romualdo Perrota, nosso inspetor.

REPRESENTANTES:
Minas Gerais—B. Horizonte — Osvaldo N. Massote.
Sucursal em São Paulo: Mario Cordeiro — Rua Libero Badaró, 488 — Salas 38 e 39 — Telefone 3-7001.
Pernambuco — Recife: Rui Duarte.
Alagoas — Maceió: Paulo Travassos Sarinho.
Baía — Salvador: Virgilio D. Borba Jr.

Publicidade: 22-3018

— PRAÇA —
TIRADENTES, 77

Repelidas Todas as Tentativas Alemãs Para Desalojar os Russos no Setor de Leningrado

Abatidos Cento e Seis Aviões-Transporte Quando Tentavam Abastecer as Tropas Cercadas na Staraya — Estão Chegando Reforços Germanicos á Bacia do Donetz e na Criméia — Esmagados Varios Tanques Nazistas Contra as Linhas Russas no Sul

MOSCOU, 2 (U. P.) — Informou-se, esta noite, que os russos repeliram novas tentativas dos alemães, de desalojar os russos das posições avançadas que ocupam na frente de Leningrado.

Num só setor, os alemães perderam mais de 1.000 homens, varios "tanks" e outros materiais.

As informações da frente anunciam que os alemães, reforçados com novas reservas, combateram violentamente durante dois dias, para abrir brechas nas linhas russas. Não tendo logrado exito e devido ás perdas, os alemães abandonaram a luta.

Da frente noroeste comunicam que 106 aviões alemães de transporte foram abatidos quando tentavam levar abastecimentos ás tropas germanicas, cercadas na Staraya Russa.

Os aviões alemães cairam sob o fogo das "unidades caçadoras de aviões", guarnecidas de metralhadoras e fusis.

Os componentes dessas unidades, cujo numero aumenta diariamente, recebem uma instrução especial e são recrutados entre os melhores atiradores.

Anunciou-se, tambem, que os guerrilheiros abateram tambem determinado numero de aviões germanicos.

Chegam Reforços Alemães no Donetz e Criméia

MOSCOU, 2 (U. P.) — O exercito russo atacou com renovada furia, as linhas alemãs, em dois setores da frente, tão distantes entre si como a Staraya Russa e a Criméia, ao mesmo tempo que mantinha a pressão de sua ofensiva, virtualmente em todos os demais setores de importancia.

Nas operações envolventes, efetuadas nas frentes do lago Ilmen e Leningrado, onde dois poderosos exercitos russos estão coordenando suas ações com o proposito de romper definitivamente o cerco estabelecido pelos alemães em torno da antiga capital russa, foram mortos cerca de 5.000 oficiais e soldados inimigos destruidas 22 casamatas, alem de uma enorme quantidade de material belico, nas ultimas 48 horas.

A artilharia russa continuou batendo por todos os lados o cercado 16º exercito alemão, causando ao mesmo enorme quantidade de baixas, cujo numero não é possivel calcular com exatidão, uma vez que o terreno em que se acha o inimigo ainda não foi ocupado pelos russos.

O inimigo continua mandando reforços ao perimetro exterior do cerco russo e lança contra-ataques numa tentativa desesperada para abrir caminho para o oeste, porem, até agora fracassou.

Telegramas de fonte militar, recebidos da frente sul, afirmam que novos e enormes reforços alemães estão começando a chegar á Bacia do Donetz e a Criméia, entre os quais numerosas unidades blindadas e de outras categorias, que intervieram no sul da França, e em outros pontos do territorio ocupado da Europa.

Acredita-se que os reforços chegados á Criméia serão empregados em outra sangrenta tentativa destinada a tomar a base naval de Sebastopol.

Acrescenta que só uma formação destruiu 159 aviões alemães em cinco meses.

Das demais frentes foram poucas as novidades.

Os russos anunciam que no setor central limparam uma vasta zona ao nordeste e sudeste de Vyazma o que lhes permitiu concentrar artilharia pesada para atacar diretamente a mencionada praça.

Mais ao oeste, continuaram as operações contra Vitebsk, embora não se tenham detalhes do seu desenvolvimento.

A situação em toda a frente é atualmente paradoxal, uma vez que tanto os russos como os alemães têm [illegible] salientes que se internam a grande distancia das linhas principais.

Os salientes resultaram, em sua [illegible], em consequencia de que em geral, os [illegible] lançaram ofensivas paralelas, deixando no inimigo um estreito corredor entre elas.

Tanques Esmagados

MOSCOU, 8 (Reuters) — Varios tanques alemães foram esmagados quando os nazistas desfecharam um ataque contra as linhas russas, nas proximidades da localidade habitada de "M", na bacia do Donetz, segundo uma informação recebida da linha de frente e transmitida pela radio de Moscou.

Quatorze tanques germanicos tomaram parte na ofensiva, que foi repelida pela artilharia sovietica.

Forçando a Retirada dos Alemães em Kalinin

MOSCOU, 8 (Reuters) — Uma transmissão da emissora local revela que uma das [illegible] ações no setor de Kalinin continuou a forçar os alemães a bater em retirada, tendo em um dia somente aniquilado mais de 300 soldados inimigos e captu- e 8 metralhadoras pesadas.

Em outro ponto — continua a mesma emissora — as forças russas aniquilaram mais de 135 soldados e oficiais nazistas. Nossas unidades de infantaria, em um dos setores da frente ocidental, romperam, após um terrivel assalto, as defesas germanicas e penetraram numa localidade habitada. Cerca de 130 soldados alemães foram mortos durante os combates travados nas ruas da dita localidade. Foram capturados ainda 4 metralhadoras, 7 fuzis automaticos e 8 mil cartuchos de munições, alem de outros trofeus de guerra.

Numa tentativa para conter o avanço de nossas tropas, os alemães enviaram para as suas posições avançadas uma formação de carros blindados. Os nossos soldados deixaram que os carros inimigos se aproximassem até a uma pequena distancia, atacando-os então com suas armas antitanques. Os alemães perderam na luta que se seguiu 4 carros blindados, e viram-se obrigados a recuar.

Um batalhão de sapadores russos, quando em execução das ordens que lhe tinham sido dadas, foi atacado de surpreza pelas forças inimigas. Esse ataque foi repelido mediante o nutrido fogo de metralhadoras e fuzis.

Guerrilheiros russos em ação na frente de Kalinin empreenderam um raid contra uma aldeia ocupada pelos nazistas. Após terem cercado o quartel-general inimigo, os referidos guerrilheiros começaram a arremessar granadas de mão através das janelas do edificio. Foram mortos nessa ação varios guardas e sentinelas inimigas, tendo os nossos guerrilheiros se retirado a salvo.

Desertou Um Destacamento Finlandês

MOSCOU, 2 (U. P.) — A radio desta capital informa que um destacamento de finlandeses que desertou foi capturado em um trem que conduzia um batalhão alemão de metralhadoras, tendo perecido em consequencia numerosos soldados germanicos. Acrescenta que os finlandeses deixaram que o trem chegasse sobre um despenhadeiro, onde o fizeram saltar dos trilhos, passando-se depois para o lado russo.

Quarenta Aviões Nazistas Derrubados

MOSCOU, 2 (U. P.) — A emissora de Moscou deu hoje a conhecer o seguinte comunicado: — "Ontem não se produziram mudanças materiais em toda a frente.

As informações completas de que agora se dispõe demonstram que na segunda-feira foram derrubados 31 aviões alemães e na terça 24, com perda de 13 pelos russos.

Na frente central uma unidade russa se apoderou de uma localidade e penetrou nas posições inimigas. Os alemães contra-atacaram, porem foram rechaçados e perderam 200 homens".

Totalmente Democratica a Orientação Politica do Governo Chileno

(Conclusão da 1ª pagina)

politica democratica pode fazer face á gravidade da atual situação".

O SR. MARCONDES FILHO FARA' UMA CONFERENCIA SOBRE A LEGISLAÇÃO SOCIAL DO BRASIL

SANTIAGO, 2 (A. N.) — O ministro Marcondes Filho, foi avistado hoje pelos srs. Julio Escudero, consultor juridico do Ministerio do Exterior, e Trancoso, professor de Direito do Trabalho da Faculdade, que convidaram o chefe da delegação especial brasileira a visitar varias entidades culturais e sociais do Chile. Toda a imprensa divulga com grande destaque a entrevista do ministro do Trabalho analizando os problemas sociais do Brasil. Segunda-feira proxima, a convite da Universidade do Chile o sr. Marcondes Filho realizará uma conferencia sobre os aspectos da legislação social brasileira.

UMA MENSAGEM AO PRESIDENTE ROOSEVELT

WASHINGTON, 2 (U. P.) — O presidente Roosevelt dirigiu uma mensagem de felicitações ao dr. Rios, que hoje assumiu a presidencia do Chile.

A imprensa desta capital publicou amplo noticiario sobre o grande acontecimento politico no Chile, destacando a brilhante carreira de seu novo presidente.

Existe um interesse consideravel ante a próxima visita do novo ministro das Relações Exteriores chileno, sr. Ernesto Barros Jarpa, que é um grande amigo dos Estados Unidos.

O embaixador Michels fez a seguinte declaração á imprensa a respeito do atual gabinete de seu país: "O novo Gabinete que hoje entrou em atividade, sob a direção do dr. Rios, se compõe de homens de conhecida capacidade e acentuada personalidade, o que é uma garantia de eficiencia no cumprimento das funções governamentais. Todos os membros do novo governo têm profundo sentimento democratico e por esta razão pode-se ter a certeza de que este governo seguirá as tradições do sistema democratico do Chile".

O sr. Michels conferenciou com o sub-secretario de Estado, sr. Sumner Welles, sobre diversas questões relativas a assuntos de fornecimentos de salitre e de prioridades, sendo ventilado o assunto da aquisição de salitre chileno depois da guerra.

TRIUNFO DOS IDEAIS DEMOCRATICOS

LONDRES, 2 (R.) — O embaixador do Chile nesta capital, Dom Manuel Bianchi, falando hoje ao microfone da BBC, por ocasião da posse do sr. Juan Antonio de Los Rios, declarou que a cerimonia que se realiza hoje em Santiago tem uma especial significação para o povo chileno, por isso que é o resultado de uma eleição em que disputaram a suprema magistratura da nação duas correntes politicas: "uma que considera que a salvação do mundo depende do triunfo das idéias democraticas, outra que acha que ha necessidade de destruir os direitos dos povos".

Depois de elogiar a figura do novo chefe de Estado, o embaixador concluiu: — "Desejamos todos ver assomar no horizonte envolto nas trevas do horror e da arbitrariedade que hoje afligem o mundo, o sol de uma paz baseada na justiça e na liberdade dos povos".

A CERIMONIA DA POSSE DO PRESIDENTE RIOS

SANTIAGO DO CHILE, 2 (U. P.) — O sr. Juan Antonio de los Rios assumiu hoje a presidencia do Chile, para o periodo de 1942-1948, ante as duas Camaras reunidas em sessão conjunta e em presença das representações diplomaticas de 46 paises.

O atual presidente assume agora o poder, depois de havê-lo desempenhado durante cinco meses o vice-presidente Mendez, que substituiu o sr. Pedro Aguirre Cerda, após o falecimento deste em novembro do ano findo.

Nas eleições deste ano o dr. Rios triunfou por mais de 550.000 votos sobre o ex-presidente Carlos Ibañez.

O presidente do Senado, sr. Florencio Duran, leu a ata aprovada pelo Congresso em sua reunião de 23 de março, na qual o dr. Juan Antonio de los Rios é proclamado presidente.

Em seguida, o sr. Mendez passou o governo ao novo presidente, verificando-se o juramento de praxe feito pelo primeiro magistrado, cujo primeiro ato oficial foi assinar um decreto designando ministro do Interior o dr. Raul Morales. Mais tarde, firmará o decreto nomeando os demais membros do Gabinete.

Terminada a breve, porem brilhante cerimonia, o dr. Rios partiu para o Palacio da Presidencia em carro oficial, sendo ovacionado nas ruas por milhares de cidadãos que se encontravam no trajeto. Tambem prestaram sua homenagem unidades do Exercito e Marinha formadas ao longo das ruas por onde passou o cortejo.

O sr. Mendez e seus ministros abandonaram o palacio presidencial, ás 15.55, e chegaram ao salão de honra do Congresso ás 16 horas. Quatro minutos mais tarde chegava o dr. Rios, que havia saido de sua residencia ás 15.40. Os aplausos com que foi recebido se prolongaram até ás 16.16, momento em que o sr. Duran iniciou a sessão, lendo a ata parlamentar.

O dr. Rios não pronunciou nenhum discurso neste ato. Ao proceder-se á transmissão do cargo presidencial, o dr. Rios abraçou os srs. Mendez e Duran e o presidente da Camara dos Deputados, sr. Pedro Castel Branco.

A cerimonia terminou ás 16.22. Pouco depois, o novo presidente ofereceu no Palacio Presidencial uma recepção em honra das distintas delegações.

A formula do juramento foi a seguinte: "Eu, Juan Antonio de los Rios, juro desempenhar fielmente o cargo de presidente da Republica, conservar a integridade e independencia da nação e guardar e fazer guardar a Constituição e as leis".

Em seguida, o dr. Rios ouviu o juramento do chefe de seu Gabinete, sr. Raul Morales, e imediatamente abandonou o salão de honra em meio aos aplausos da assistencia.

A MENSAGEM PRESIDENCIAL

SANTIAGO DO CHILE, 2 (U. P.) — Pouco depois de assumir o cargo presidencial, o dr. Antonio de los Rios, dirigiu uma mensagem á Nação, na qual afirma que seu governo cultivará as cordiais relações que manteem com todos os demais paises e que cumprirá fielmente os deveres de solidariedade continental.

Alguns extratos da referida mensagem dizem o seguinte:

"Ao assumir o governo da Republica, inicio uma tarefa de historicas projeções, cujas responsabilidades enfrentarei com serena firmeza, para corresponder em todo instante á confiança expressa pela cidadania.

O Executivo aspira a que se mantenha a união dos grupos democraticos, de acordo com um proposito dinamico e não para satisfazer um quietismo esteril e egoista.

O conceito de governo nacional não se aplica nem se aplicará para encobrir desvios doutrinarios nem para assinalar uma simples concordancia de finalidades politicas, senão para exercer uma incessante ação vitalizadora de nossos recursos humanos e da capacidade que acusam as provincias.

As circunstancias do presente exigem sacrificios, acrescentam e agravam as responsabilidades sociais de cada individuo.

E o Estado velará por que se exerçam as perrogativas que a Constituição [illegible] outorga, tambem sem ocasionar lesões á necessidade e o interesse coletivos.

O governo cultivará as cordiais relações que se manteem com os demais paises.

A Chancelaria atuará no ambito internacional com a serenidade que corresponde ás suas tradições.

Nosso país de acordo com suas normas de lealdade e com os sentimentos da cidadania, cumprirá fielmente os deveres de solidariedade continental.

E o exercito tomará as resoluções de transcendencia, sempre quando elas tiverem de ser adotadas obedecendo á inequivoca vontade nacional.

O Executivo não se propõe estabelecer novos encargos tributarios. O exame dos existentes determinará as reformas que sejam indispensaveis para simplificar os meios de percepção e cobrança.

A produção nacional encontrará decidido apoio no governo e este empregará todos os seus recursos para acelerar e incrementar o ritmo do trabalho.

De acordo com as possibilidades financeiras, se executarão as obras publicas num plano de conjunto no qual se dará preferencia ás obras já iniciadas para sua rapida terminação.

O desenvolvimento e aumento da produção requerem o resguardo da harmonia social.

Prestará proteção e amparo ás organizações dos operarios e dos patrões, sem autorizar, nem permitir que se afastem das finalidades que lhes correspondem por mandato da lei.

O amparo que prestam á cidadania, as instituições armadas e a fidelidade exemplar que professam ao mandato constitucional são a mais alta garantia e a categorica confirmação da confiança expressada por todos os setores da opinião publica.

O governo aprecia singularmente o [illegible] disciplina e o abnegado patriotismo com que os [illegible] do Exercito e da Marinha e da Aviação, bem assim como do Corpo de Carabineiros do Chile cumprem os seus deveres e honram as tradições nacionais.

Não parece necessario expressar nas presentes circunstancias que constituirá a principal preocupação tudo o que se relacione com o aperfeiçoamento tecnico, a atenção dos meios de trabalho que correspondem ás forças da defesa e da ordem.

A preparação do pessoal e o fornecimento de modernos equipamentos serão os coeficientes da sua eficiencia".

As Operações na Africa e no Mediterraneo

GRANDES BAIXAS INFLIGIDAS A' AVIAÇÃO GERMANICA PELA ARTILHARIA ANTI-AEREA DE MALTA

Paralizadas Completamente as Atividades Bélicas na Libia

LA VALETA, 2 (R.) — Grandes baixas foram infligidas ás forças aereas germanicas pela artilharia anti-aerea e pelos pilotos da RAF quando, com a melhoria das condições atmosfericas, a "Luftwaffe" renovou ontem, seus ataques maciços.

As primeiras noticias provaram que dois "Junker-88", 2 "Junker-87" e dois "Messerchmidt-109" foram aniquilados; um "Junker-88" provavelmente destruido: dois "Junker-87" e 3 "Messerschmitt-109" danificados e varios outros atingidos seriamente.

Divulgou-se, oficialmente, que os caças britanicos não sofreram uma unica perda.

O primeiro ataque em grande escala principiou pouco antes das 10 horas, quando a artilharia ligeira e pesada abriu fogo contra os caças nazistas, que metralharam sem eficiencia inumeros predios, ao norte de Malta.

Mais tarde, 4 "Messerschmitt-109" metralharam um navio que se encontrava a poucas jardas ao largo da costa.

conquanto a embarcação houvesse sido atingida, não se registaram vitimas humanas.

Durante a tarde, foi efetuado um violento ataque contra o porto por formações de bombardeiros germanicos.

Não se conhecem ainda os resultados completos de tal raide mas, sabe-se que a artilharia anti-aerea maltense destruiu três aviões incursionantes, danificando alguns outros.

Os bombardeiros inimigos, em seus quatro ataques á luz do dia, bem como em suas incursões á noite, por três vezes sucessivas, empregaram uma escolta de proteção, de caças "Messerchmitt".

Foram causados prejuizos materiais aos civis, havendo, outrossim, umas poucas vitimas humanas a lamentar-se.

Os detalhes sobre a incursão noturna ainda não são bem conhecidos.

PARALISADAS AS OPERAÇÕES

LONDRES, 2 (R.) — "A atividade na Libia continua, mas não ha indicios de que as operações entrarão em fase mais intensa" — informou-se hoje em circulos autorizados desta capital.

O COMUNICADO INGLES

CAIRO, 2 (U. P.) — O quartel general britanico expediu o seguinte comunicado: "Nossas patrulhas de ataque, numa investida efetuada durante a noite de 31 de março para 1º de abril, chegaram aos postos avançados e posições inimigas dos arredores de Aleima e Acrama, na zona sul".

DO COMUNICADO ITALIANO

GENEBRA, 2 (R.) — O comunicado italiano, de hoje, anuncia que, na Cirenaica, registaram-se varios encontros entre as patrulhas inimigas. Malta continua a ser atacada, di e noite pelas esquadrilhas do Eixo, que conseguiram acertar varias das suas bombas sobre as instalações portuarias de Halfar e Micaaba, causando-lhes grandes prejuizos. Gibraltar foi atacada pela aviação italiana, registando-se grandes incendios nas instalações militares.

Uma unidade naval italiana do serviço de patrulhamento foi afundada no Mediterraneo por um submarino inimigo. Todavia foram salvos quase todos os seus tripulantes.

O COMUNICADO DA AVIAÇÃO NO ORIENTE MEDIO

CAIRO, 2 (U. P.) — O comando do Oriente Proximo da RAF emitiu o seguinte comunicado: "Na segunda-feira á noite, aviões de bombardeio da Raf atacaram eficazmente as instalações portuarias e navios surtos no porto de Bengazi. Na terça-feira á noite nossos bombardeiros atacaram as forças terrestres, veiculos, transportes, acampamentos e comunicações do inimigo nas zonas de Martuba, Tmimi e Derna. Nossos caças mantiveram suas operações ofensivas na zona avançada da Cirenaica.

No dia 31 de março e ontem, os aviões inimigos estiveram ativos sobre Malta. Nossos aviões de caça derrubaram 3 "Junkers-88" e as baterias anti-aereas destruiram outro bombardeiro alemão. Outros bombardeiros e caças inimigos foram seriamente avariados. Faltam 5 de nossos aviões".

Muito Problematica a Volta de Laval ao Governo de Petain

A Maioria dos Membros do Gabinete Contraria ao Regresso do Ex-Premier

FRONTEIRA FRANCESA, 2 (Do correspondente da Afi, para a R.) — Segundo informações chegadas aos meios diplomaticos estrangeiros em Vichy, continua a parecer muito problematica a volta de Laval ao governo de Petain.

De fato, parece que a finalidade das conversações entre o super-colaboracionista e o decrepito marechal teve mais por finalidade por parte de Laval, discutir com Petain certos problemas da politica francesa em relação a Alemanha, em parte se prendendo ao julgamento de Riom, do que a apresentação de sua candidatura a um novo posto no governo.

E' claro que a idéia de voltar ao poder não deve sair do espirito do ambiciosa Laval. Essa idéia seria segundo se diz, combatida por Darlan, que vê nele um perigoso rival, e, ao contrario, favorecida por Pucheu e Marion que, por motivos de ambição pessoal, teriam interesse em suscitar uma seria rivalidade entre Laval e Darlan. Mas a maioria dos membros do governo de Vichy, inclusive o proprio Petain, é contraria ao regresso de Laval no gabinete, pois isso que faria crescer ainda mais o descontentamento da França, onde Laval goza de uma rara impopularidade.

Alguns observadores são de opinião que, nas suas entrevistas com Petain Laval teria preparando o terreno para sua volta ao poder, mas cautelosa e disfarçadamente, dando conselhos sobre a atitude prudente que o governo de Vichy deve manter em face da Alemanha, principalmente no caso do processo de Riom. De tal modo, Laval procuraria dar a impressão que, mesmo levando muito em conta a realidade, se preocupa em primeiro lugar com os interesses franceses. Mas suas manobras, não causaram impressão a ninguem a não ser como reveladoras das intenções ou das preocupações da Alemanha.

Não se pode negar que o rumo que tomou o processo de Riom constitue uma das preocupações dos hitleristas. Quaisquer que tenham sido as intenções alemãs no inicio do processo, o fato é que os debates tomaram uma tal feição, que a Alemanha acabou aparecendo sempre como a principal acusada. A parte dos debates que versou sobre os preparativos franceses foi inconcludente.

O que ressalta mais claramente é sobretudo o carater inevitavel das hostilidades, impostas pela Alemanha e é em função dessa inevitabilidade que os preparativos franceses são julgados. Provavelmente, Laval foi o interprete de ameaças alemãs, que refletem o descontentamento dos hitleristas com a atitude dos franceses mesmo dos ligados ao governo de Vichy, em face do julgamento de Riom.

Aviões e Mais Aviões

(Conclusão da 1ª pagina)

grande quantidade, mas mesmo assim setenta e cinco por cento dos aparelhos em ação nas frentes no exterior das Ilhas Britanicas são de manufatura ingleza.

Com o rapido incremento na produção norte-americana, tal proporção baixará num futuro proximo, ao que se espera.

As fabricas britanicas [illegible] com eficiencia as necessidades internas, e os bombardeiros na ofensiva, da RAF, no Ocidente, são efetuados, integralmente, por aparelhos construidos na Inglaterra.

Uma grande autoridade londrina [illegible] hoje, que nenhuma força aerea aliada, na Libia, teria [illegible] grande.

O sr. Hitler, nesta primavera, poderá tentar um avanço sobre o canal e a região de Suez, e, mesmo fracassando, forçará grandes contingentes de tropas britanicas a ficarem no Deserto Ocidental, para equilibrio da situação.

Ainda a mesma autoridade afirmou que a escassez de aviões, bem como de navios, ao que se demonstraria no futuro, seria, provavelmente a fraqueza amarela na guerra do Extremo Oriente.

O Julgamento de Riom

DALADIER REVELOU QUE HAVIA O MAIOR CEPTICISMO ENTRE OS MEMBROS DO ALTO COMANDO FRANCÊS

ZURIQUE, 2 (R.) — Por ocasião da sessão do Processo de Riom, hoje realizado, o sr. Daladier, que ocupava o cargo de primeiro ministro quando irrompeu a guerra, revelou que reinava o maior cepticismo entre os membros do Alto Comando francês relativamente á eficacia da defesa anti-aérea. Concordou, com o maior prazer, disse Daladier, em aumentar os creditos para o melhoramento das baterias anti-aéreas, mas o general Colson informou-me que os peritos não haviam entrado em acordo quanto aos tipos a serem adotados. Tornou-se necessario, assim, em 1938, encomendar os canhões navais de modo que as baterias anti-aéreas de defesa pudessem ser equipadas com o mesmo material.

Prestando depoimento sobre o suprimento de instrumentos de otica o general Hureault declarou que, por ocasião da deflagração da guerra os instrumentos e aparelhos de guerra eram de boa qualidade mas em quantidade deficiente. Para remediar a situação era, porem, já um pouco tarde.

A nova sessão será realizada a 14 de abril.

A Demissão do Almirante Muselier e a Declaração do Comando da França Livre

LONDRES, 2 (Da Afi para a Reuters) — O quartel general dos Franceses Livres publicou a declaração seguinte, em consequencia dos rumores que foram postos em circulação, a respeito da demissão do almirante Muselier:

"O almirante Muselier demitiu-se expontaneamente do Comité Nacional dos Franceses Livres. O almirante que continua naturalmente a pertencer ás forças francesas livres, está em gozo de um mês de férias, devido ao seu estado de saude. Quando este terminar, o general De Gaulle lhe oferecerá outro posto. No posto de comissario Nacional da Marinha de Guerra, o almirante Muselier foi substituido pelo contra-almirante Auboyneau".

A GUERRA NOS MARES

Afundados No Kategat Dois dos Navios Noruegueses Cedidos á Inglaterra

Quatro Outros Regressaram ás Aguas Suecas — Chegam a Portos Americanos Sobreviventes de Navios Afundados no Atlantico

ESTOCOLMO, 2 (R.) — Dois navios noruegueses arrendados á Inglaterra e sobre os quais os nazistas alegavam direito de propriedade, perante a corte de justiça sueca, afundaram ontem pela manhã, no Kategat, justamente fora das aguas territoriais suecas. Aparentemente esses navios tentavam alcançar o alto mar, em seguida á decisão da corte de confirmar uma ordem de detenção que pesava sobre as mesmas embarcações.

Um terceiro navio norueguês ficou danificado, enquanto outros dois foram obrigados a regressar ao porto. As tripulações dos navios afundados — o primeiro de 12.000 toneladas e que servia de fabrica flutuante de oleo de baleia — o "Skytteren" — e o segundo de 6.000 toneladas, de nome "Buccaneer", — ao que se acredita foram recolhidas pelos navios de guerra que os atacaram. Os afundamentos ocorreram a seis ou sete milhas ao largo de Kaaering, ao norte Gotenburgo, onde os mesmos se encontravam imobilizados desde a invasão da Noruega.

Os dois barcos estavam registados em Oslo e figuravam entre outros navios que os nazistas tentam controlar. Haviam sido requisitados pelo governo norueguês antes de deixar o país e mais tarde entregues ao governo britanico. As autoridades suecas pretenderam apresentar contra fe ao governo britanico para que enviasse um representante seu perante a corte sueca. O governo inglês recusou alegando imunidades legais.

QUATRO NAVIOS VOLTARAM A' SUECIA

LONDRES, 2 (R.) — Informações recebidas, em Londres, pelas autoridades norueguesas e procedentes de Gotenburgo, sugerem que quatro dos dez navios noruegueses, que tentaram fugir da Suecia, devem ter regressado ás aguas territoriais daquele país.

O afundamento de dois dos aludidos vapores ocorreu ao largo de Bonualan, ao norte de Gotenburgo, segundo escreve o jornal "Svenka Dagbladet", o qual diz que o canhoneio foi ouvido de 3 horas da manhã ao meio dia de ontem.

Pescadores que regressavam das aguas ao largo da Dinamarca, diz o jornal, viram um grande navio com a sua popa embaixo dagua. Este navio afundou ás dez horas da manhã de quarta-feira. As 11 horas os mesmos pescadores viram outro navio de cerca de 12.000 toneladas, possivelmente, o "Skyttering", incendiado. Mais tarde ainda os mesmos pescadores, segundo o jornal escreve, viram mais tres navios, um dos quais, aparentemente, norueguês e os outros alemães, sendo um "teawler" e um destroier.

O navio norueguês desapareceu no pelago das ondas em menos de tres minutos, presumivelmente, atingido por um torpedo. Foi tambem avistado um bote salva-vidas cheio de bagagens mas nenhum sobrevivente ali aparecia ou nas proximidades, tendo sido tambem observada a presença de um outro bote salva-vidas naufragado, trazendo o nome de "Trondheim". Entretanto, ninguem conhece qualquer navio norueguês com esse nome, em Gotenburgo.

WASHINGTON, 2 (R.) — O chefe de maquinas do navio norueguês "See", que está entre os sobreviventes inicialmente recolhidos, declarou que o submarino atacante disparou tres torpedos contra o barco e cincoenta granadas de canhão. O navio afundou presa das chamas.

Desapareceram oito tripulantes, na maioria oficiais, inclusive o comandante, que estavam na ponte de comando. A tripulação geral se compunha de 37 homens.

COMENTARIO INTERNACIONAL

O PROCESSO DE ANCARA

Iniciou-se ontem, em Ancara, o processo para o julgamento dos quatro rapazes implicados na tentativa de assassinio de von Papen. Segundo os telegramas, soldados turcos, de baioneta calada, policiam o edificio da Corte Criminal na sessão de abertura da instrução do processo. Ha uma enorme curiosidade em torno do caso, sendo elevado o numero de assistentes. Até o ministro inglês, sr. Morgan, assiste aos trabalhos do tribunal. Tambem estão presentes observadores russos, pois três dos acusados são cidadãos sovieticos. O quarto é um iugoslavo.

Ha, naturalmente, muita intriga em todo esse complicado incidente. Existem muitas versões em torno do mesmo, umas trágicas, outras comicas, não se sabendo como explicar o atentado a dinamite contra a velha raposa nazista, que foi um dos mais graduados espiões do Reich nos Estados Unidos, durante a Grande Guerra. De qualquer forma, von Papen é um homem muito perigoso, sendo certo que foi graças ao seu trabalho que Hitler galgou o poder. Recapitulemos rapidamente a historia.

O marechal Hindemburgo, como se sabe, não tolerava o Fuehrer. Com o seu orgulho de Junker e de marechal de campo do Reichswehr, o heroi de Tannenberg sempre que se referia ao chefe nacional-socialista chamava-o, meio desdenhosamente, o "cabo boemio". E não suportava que em sua presença falassem de pessoa tão insignificante. Em 1932, quando teve de receber Hitler para oferecer-lhe o posto de vice-chanceler, Hindemburgo nem sequer mandou que ele se sentasse. Deixou-o de pé, meio humilhado. Como o Fuehrer rejeitasse o convite alegando timidamente que queria uma situação mais ou menos igual á de Mussolini, o velho guerreiro cortou a conversa e recomendou-lhe secamente que se portasse com cavalheirismo na luta politica que estava sendo travada na Alemanha.

* *

No começo de 1933, como estivesse para rebentar um grande escandalo parlamentar em torno dos créditos do Estado de que os Junkers arruinados se haviam apropriado, escandalo que deixaria em situação dificil o proprio Hindemburgo, foi facil a von Papen levar Hitler ao poder. De fato, o Fuehrer se comprometera a abafar o caso. Assim, graças a uma manobra escusa, o atual embaixador do Reich em Ancara levou Hitler ao posto de chanceler, apesar da repugnancia de Hindemburgo.

Ao que se divulgou em Ancara, a bomba (que não matou von Papen, mas lhe rebentou os timpanos), era de fabricação alemã. Foi isso pelo menos o que revelou o exame pericial feito após o atentado.

Enfim o instrução do processo talvez esclareça o misterio. Ou talvez complique mais as coisas, como está acontecendo no tribunal de Riom que vai paralisar os seus trabalhos durante a Pascoa, para não mais voltar a reunir-se.

A R. A. F. EM GRANDE ATIVIDADE

Feitos Ontem Novos Bombardeios No Reich e No Territorio Francês Ocupado

LONDRES, 2 (R.) — O comunicado de hoje, do Ministerio do Ar, diz o seguinte:

"No decorrer da noite passada, as esquadrilhas do "Comando de Bombardeio" desfecharam novo ataque contra os objetivos industriais e as comunicações da area ocidental da Alemanha. Nos territorios ocupados, foi tambem atacada a fabrica Norford, em Poissy, arredores de Paris, bem como as docas do Havre. Foram ainda minadas as aguas inimigas.

Por sua vez, os aparelhos do "Comando de Caça" atacaram os seus objetivos da Belgica e do norte da França. Durante esses ataques foi destruido um aparelho inimigo de bombardeio. Quinze dos nossos aviões de bombardeio deixaram de regressar das operações da noite passada.

LONDRES, 2 (R.) — Forças de bombardeiros do Comando desenvolveram ataques dilatados contra as industrias e comunicações a noroeste da Alemanha contra a fabrica de automoveis Matford, perto de Paris e contra as docas e a navegação do Havre. Uma fabrica, numa junção ferroviaria e campos de pouso da Belgica foram bombardeados.

A fabrica Matford produz caminhões para o exercito nazista e está instalada num grande edificio construido proximo ao Sena e a cerca de dez milhas a noroeste de Paris. Uma força, comparativamente pequena de aviões Boston, bombardeiros leves, atingiu muitas vezes a fabrica em questão, num ataque á [illegible] do sol, realizado no dia 8 de março ultimo.

A' noite passado, iluminada pelos clarões da lua cheia, os grandes edificios que compõem a fabrica tornavam-se em um excelente alvo, tendo resultado quase identico ao do raide em dia claro, embora maior numero de bombardeiros houvessem participado do ataque, carregando poderosas quantidades de bombas. O ataque foi feito á menor altitude possivel. Os relatorios preliminares prestados pelas tripulações demonstram que a fabrica foi atingida. Grandes incendios irromperam no Havre, cujas docas ficaram ardendo depois que os bombardeiros se retiraram. Os aviões britanicos encontraram má temperatura ao noroeste da Alemanha, com nuvens negras e espessas e lençóis de neve.

O lider de esquadrão, que figurou no filme "Target for to night" tomou parte no ataque á Alemanha. Ha varios dias que o mesmo não voava, mas ontem á noite pilotou um avião "Wellington". O comandante de ala, que tambem figura no referido filme participou do raide na sua nova qualidade de capitão de grupo.

O Ataque Aereo a Matford

Descreveu o raide como "um tanto ou quanto perigoso". Um dos membros do grupo da tripulação do referido capitão disse que o avião Wellington voou a tão baixa altitude que certa vez, e controu-se abaixo do pico de algumas pequenas montanhas.

Antes de bombardear os centros ferroviarios do inimigo o capitão fez, cuidadosamente, dois arrancos simulados e principiou a bombardear — com bombas simples, a principio. — Quando algumas das bombas estouraram uma colossal linha de fogo se elevou a grande altura, iluminando a torre de observação do avião. "Estavamos voando tão baixo que ouvimos, perfeitamente, o deflagrar das bombas", disse um dos membros da tripulação.

A Versão Dada Por Vichy

VICHY, 2 (U. P.) — As Reais Forças Aereas fizeram objeto de um novo ataque a região parisiense, esta madrugada, das 4 ás 5.30 horas, embora sobre a propria Paris não tivessem sido arrojadas bombas.

Sabe-se que houve um morto e varios feridos em consequencia do bombardeio. Os aviões britanicos arremessaram uma centena de bombas sobre duas zonas bem defendidas, situadas, uma a noroeste e outra a oeste de Paris, ambas dentro do Departamento de Seine-et-Oise.

As principais localidades afetadas foram Pois sy, Sannais e Corneilles-en-Paris, todas elas em direção a Pontoise.

A oeste de Paris foi atacada Hueil, que um mês atrás foi alvo de um bombardeio que causou danos consideraveis, notadamente á Fabrica Ford ali situada. Em Rueil está sepultada a imperatriz Josefina e ali proximo se encontra o palacio da Malmason, que Napoleão doou áquela após seu divorcio.

Alguns dos aviões incursores voaram sobre Paris, tendo arrojado, ao, invés de bombas, boletins impressos.

Aterrissagem Forçada Dum Piloto Francês

LONDRES, 2 (Da AFI para a Reuters) — Depois de ter incendiado um navio mineiro alemão ao largo da costa belga, um avião francês livre foi atingido pelo fogo dos canhões de outro navio, o piloto demonstrando grande coragem e sangue frio, alcançou a costa inglesa.

"A direção de meu aparelho não funcionava — declarou o piloto — e o fogo invadiu o avião. Julgava-me perdido, e obrigado a saltar ao mar. O "Spitfire" ia ora á direita, ora á esquerda, e não sabia se poderia aterrissar convenientemente. Tinha de escolher um lugar onde o avião pudesse espatifar-se sem causar danos. Ao me aproximar da cidade de Kent, meu "Spitfire", sem que pudesse evitá-lo, começou a subir até a altura de 1.000 metros, começando em seguida a mergulhar. Achava-se a uns 300 metros da terra quando, não sem dificuldades por causa da pressão do ar, consegui sair da cabine. Meu paraquedas ficou preso aos galhos de uma arvore, que apenas me produziram alguns arranhões. Posso dizer que foram muitas as emoções que experimentei nesses breves minutos".

Começou a Ofensiva da R. A. F.

LONDRES, 2 (U. P.) — As Reais Forças Aereas reiniciaram, á noite passada, sua "ofensiva de primavera" contra os estabelecimentos industriais de dentro e fora das fronteiras da Alemanha, atacando com bons resultados as fabricas de caminhões "Matford", em Poisy, e os navios que se achavam no porto do Havre. Uma força de bom tamanho interveiu nas expedições porém, quinze dos aparelhos que a integravam não regressaram, apesar do que se declarou que os resultados obtidos compensavam plenamente essa perda.

Nos referidos ataques, utilizaram-se alguns dos bombardeiros britanicos de maior tamanho e bombas de um novo tipo especial. Ainda que a incursão se tenha iniciado sob o esplendor de uma lua cheia, mais tarde desabou uma tormenta sobre o continente o que indubitavelmente contribuiu para elevar as perdas sofridas.

O total de aviões que não regressaram foi o mais alto registado desde a jornada de 7 de novembro sobre a capital do Reich, quando se perderam 37 aparelhos.

Por sua parte, os caças britanicos atacaram objetivos da Belgica e do norte da França, conseguindo abater um bombardeiro inimigo. Tambem foram colocadas minas em aguas inimigas.

O ataque da noite passada foi o segundo contra as fabricas "Matford". O anterior foi realizado a 8 do mês passado, em pleno dia.

As mencionadas fabricas, situadas a uns 16 quilometros ao noroéste de Paris, produziam antes motores de aviação, porem agora estavam dedicadas a construir caminhões para o exército alemão, sendo sua produção de uns 20 veiculos diarios.

Em circulos belgas se informou que as R. A. F. arrojaram sobre Bruxelas boletins destinados [illegible] As forças alemãs de ocupação. Não foi dado a conhecer o texto dessas mensagens.

Berlim Confessa o Estrago de Lubeck

BERLIM, 2 (U. P.) — Via Estocolmo — A agencia noticiosa oficial alemã anunciou que o ataque da aviação britanica contra o porto de Lubeck ocasionou a morte de mais de 200 pessoas e que tambem é muito grande o numero de feridos. O numero de residencias destruidas é de varios milhares, figurando entre os predios afetados alguns de grande valor historico.

Prosseguem as Negociações em Nova Delhi

O Congresso Pan-Indú, Embora Não Tendo Concordado Com as Propostas De Stafford Cripps, Continuará Reunido

O Lord do Selo Privado Adiou Seu Regresso a Londres, Na Esperança de Chegar a Um Entendimento

NOVA DELHI, 2 (R.) — "Vou adiar minha partida da India" — declarou sir Stafford Cripps — "pois talvez possa fazer qualquer coisa util na proxima semana".

Conforme se sabe, o enviado britanico havia concluido os seus preparativos para deixar este país na segunda-feira proxima. O Lord do Selo Privado acentuou, ainda, que "estão diminuindo consideravelmente os pontos dificeis da questão da India".

No decorrer da conferencia com os representantes da imprensa, sir Stafford Cripps informou que não recebera ainda qualquer documento oficial do Congresso Indiano, o qual lhe deveria chegar ás mãos, "segundo anunciaram os jornais".

Sabe-se, com efeito, que o sr. Jinnah não fez entrega da esperada comunicação sobre os pontos de vista da Liga Muculmana, relativos ás propostas britanicas.

Os jornalistas chamaram a atenção do entrevistado para as conclusões a que chegaram os partidos "Masabha Indu" e "Sikhs", e perguntaram se sir Stafford considerava esses partidos tão importantes que pudessem alterar os seus planos. Cripps respondeu que pensaria sobre o que os outros partidos tinham a dizer, pois seria impossivel, através de entendimentos com os mesmos, que os dois aludidos partidos modificassem sua atitude.

Sir Stafford Cripps aproveitou a entrevista para desmentir os rumores de que o vice-rei estaria criando dificuldades á solução do problema indú. Interrogado sobre se sir Tej Bahadur Sapru apresentara sugestões capazes de formar bases para um acordo, respondeu:

"Tudo o que tenho a dizer é que ha muita gente tentando, prestimosamente, fazer o que está ao seu alcance, para ultimar um acordo, e eu fico grandemente agradecido aos que assim procedem".

Observa-se que a questão da defesa da India continua como o maior obstaculo á aceitação das propostas do enviado de Londres. Hoje, segundo informação do "London Daily", nesta cidade, foi divulgado que o general Wavell e o sr. Nehru, presidente do Congresso Pan-Indú, se entrevistarão, brevemente acerca dessa questão.

O Partido Nacionalista do Congresso, depois de examinar as propostas, concluiu por dizer que as mesmas não só não atendem ás necessidades oriundas da situação atual, como tambem estão repletas de insinuações e imposições perigosas para o futuro do país.

Ao que se informa, o sr. Azad fará entrega hoje á noite, a sir Stafford Cripps, das anunciadas conclusões do Comitê de Estudos do Congresso. Essas conclusões, segundo rumores não confirmados, aconselham o país a não aceitar o esquema do governo britanico.

Sir Stafford deverá entrevistar-se, ainda hoje, com o general sir Alan Hartley, com os lideres Lalji Pendes e com o presidente da Federação Liberal, sir Chimanlal Sialwad. O enviado britanico já manteve nova conferencia com os srs. Nehru e Azad, durante cincoenta minutos, sabendo-se que a mesma decorreu numa atmosfera extremamente cordial.

E' possivel, segundo certos circulos, que não seja divulgado imediatamente o texto da resolução do Comitê de Estudos do Congresso, esperando-se que antes sejam feitos, nos proximos dias, a consulta de documentos, de modo que seja possivel encontrar novas formulas capazes de solucionar as dificuldades que se lhe apresentam.

No Congresso Pan-Indú

NOVA DELHI, 2 (U. P.) — O Congresso Pan-Indú, a organização politica mais importante e poderosa do país, que representa aproximadamente 280 milhões de indús, informou hoje a sir Stafford Cripps que o oferecimento britanico de conceder o regime de "dominio" á India, em troca da cooperação belica total, é considerada insuficiente e que deve ser concedida á nação indú a independencia absoluta, sem esperar que termine a guerra.

O presidente do Partido Abul Kalam Azad e o mais influente de seus dirigentes, Jawahrlal Nehru, entregaram a resposta ao enviado especial da Grã-Bretanha, sir Stafford Cripps.

Pela resposta compreende-se que foi feito indiretamente um convite ao Gabinete de Guerra britanico a modificar suas propostas na parte de maior importancia: permitir á India que participe ativamente da organização da defesa — se deseja sempre impedir o fracasso total das negociações.

Diante desta situação, sir Cripps transferiu a data de seu regresso á Inglaterra e o Mahatma Gandhi fez a mesma coisa para voltar á sua cidadesinha natal.

"Continuo acreditando que ainda posso fazer alguma coisa de util para a India — declarou o sr. Cripps — e por isso atrazarei meu regresso á Inglaterra. O problema ainda pode ser solucionado".

Os dirigentes indús, ao que parece, abrigam tambem esperanças, pois a sessão do Comitê do Partido do Congresso foi prorrogada por três dias, com o fim de ver se era possivel chegar a um acordo definitivo. Amanhã reunir-se-á novamente o citado Comitê.

Segundo informações, ao ser entregue a sir Stafford Cripps a resposta do Congresso, Abul Kalam Azad leu a solução do Comitê relativa aos principios fundamentais e politicos da declaração britanica, artigo por artigo, indicando os que eram inaceitaveis.

O obstaculo principal é constituido pelo problema da defesa. Divulgou-se que a Grã-Bretanha estava disposta a aceitar uma transação criando um Ministerio de Coordenação da Defesa da India em Londres. Nos circulos bem informados, porem declarou-se que os indús exigem ter voz ativa e voto nas questões relacionadas com a defesa de seu país e não estão dispostos a ceder nas suas pretensões nesse sentido.

Comunicação Com Londres

Sir Stafford Cripps está em comunicação constante com o Gabinete Britanico e com o Gabinete do primeiro ministro sr. Churchill, á espera de obter a autorização deste para as modificações necessarias.

A iniciativa está agora em mãos do Gabinete Britanico, porem as exigencias indús são tais que o que foi oferecido pela Grã-Bretanha, que são consideradas essenciais para os problemas da defesa do territorio indú.

Os indús exigem tambem que o governo lhes ceda os cargos mais importantes da administração do país e a maioria indú no Conselho do vice-rei, sem contar a revisão radical das clausulas das propostas britanicas que admitem a divisão do país, baseada em um plebiscito da minoria.

Sir Stafford Cripps telegrafou imediatamente a Londres e respondeu ao Congresso e agora julga que tudo depende do que decidir o governo britanico.

Entretanto foi anunciado, sem confirmação, que o comandante em chefe das forças da India sir Archibald Wavell, conferenciou com o vice-rei sobre questões relacionadas com o problema da defesa.

A resolução adotada pelo Comitê Executivo do Congresso em três paginas inteira e foi aprovada em janeiro ultimo, tomada em Wardha. Essa aprovação justifica a posição do Partido desde que estorou a guerra, tendo em conta a situação mundial e declara que a liberdade do povo da India é essencial, especialmente, dado o estado de agitação que reina atualmente no mundo, não sómente para o bem da India, como tambem pelo bem estar do mundo inteiro.

Censura tambem a proposta britanica que qualifica de "alentadora para os elementos perturbadores e reacionarios" e reitera que só a India livre e independente estará em condições de encarregar-se da defesa do país, sobre uma base nacional e de apoiar as grandes causas da guerra. Acrescenta, finalmente, que nem as grandes promessas podem alterar o sentimento de hostilidade e desconfiança para o governo britanico a menos que o poder e a autoridade real sejam transferidas nas mãos dos indús.

As Conferencias de Sir Stafford Cripps

NOVA DELHI, 2 (R.) — As propostas britanicas foram hoje criticadas por um membro do Comitê Permanente no Congresso Indu, que observou que o andamento das conversações atuais muito se parece com o que aconteceu em 1931 "quando, depois de duvidas e desesperos dos sete primeiros dias de gestões entre o Mahatma Gandhi e Lord Irwin, hoje Visconde Halifax, o pacto foi eventualmente assinado".

Ha indicações de que personalidades tais como Sir Tej Bahadur e o sr. Jayakar, lideres liberais, estão fazendo todo o possivel para se chegar a um entendimento. Entrementes o Comitê da Liga Muculmana ainda não descobriu quais são as suas intenções. Seu presidente Jinnah, que jantou ontem com o Lord do Selo Privado, mantem uma absoluta reserva. O sentimento geral é que o curso das negociações dependerá da reação de Sir Stafford Cripps em face da declaração do Congresso e do ponto que ele e o governo britanico estão dispostos a chegar para acordarem o ponto de vista do Congresso.

A resolução do Comitê Permanente do Congresso começou a tomar forma depois de trinta horas de debates. Esse comitê compreende seis advogados, dois medicos, uma poetisa, um religioso muculmano. O Mahatma que não faz parte do comitê esteve não obstante presente todo tempo aos trabalhos e dirigiu-se duas vezes aos seus membros.

Sabe-se que uma resolução foi redigida em forma de declaração e que serão examinadas as propostas traçadas pelo Lord do Selo Privado á luz das resoluções anteriores do Congresso, particularmente a resolução Bardoli, de dezembro ultimo, que pôr fim á desobediencia civil.

A resolução aprovada pelo Comitê Permanente em Bardoli declarou: "Embora não tenha havido nenhuma modificação na politica britanica em relação á India, o Comitê, não obstante deve levar em consideração a nova situação mundial decorrente do desenvolvimento da guerra ao aproximar-se do conflito do territorio indiano. As simpatias do Congresso devem inevitavelmente voltar-se para os povos que se acham sujeitos á agressão e combatem pela sua liberdade, mas somente uma India livre e independente pode estar em situação de empreender a defesa do país em bases nacionais".

No dia 7, o sr. Cripps concederá nova entrevista á imprensa julgando que será [illegible] diario [illegible] publicadas negociações. Hoje, Sir Stafford conferenciou com os srs. Azad e Nehru durante uma hora. Interrogado pelos jornalistas sobre essa visita disse: "Espero que [illegible] mais encontros entre amigos". Como os representantes dos jornalistas chamassem a atenção de sir Stafford para a informação segundo a qual o general Wavell e o vice-rei teriam assistido á reunião, respondeu: "Isso não é exato". [illegible] e os lideres do Congresso [illegible] á conferencia.

Rejeitadas as Propostas Inglesas ?

NOVA DELHI, 2 (U. P.) — Urgente — O Congresso nacionalista Hindu' rejeitou as propostas de Sir Stafford Cripps.

Acredita-se que a rejeição se refere ás propostas apresentadas domingo ultimo, as quais foram qualificadas pelo Congresso como "de carater animador para os elementos reacionarios e de desunião".

Aumentam as Dificuldades ?

LONDRES, 2 (Reuters) — (De um correspondente Oriental da AFI para a Reuters) — A oposição manifestada ao plano Cripps foi ainda mais acentuada hoje do que nos dias anteriores. Esse fato não deixou de ser registado em Londres onde as esperanças suscitadas pela visita do Lord do Selo Privado á India diminuiram muito, conquanto não tivessem desaparecido de todo.

Com efeito, sempre se julgou aqui que o plano não seria, desde o momento da apresentação, objeto de acordo entre os partidos interessados, e que o acordo fosse ele qual fosse si viesse, não seria sinão no ultimo momento

Ontem, o sr. Cripps conferenciou com o sr. Roy, chefe do partido democrata, com o chefe trabalhista Gesta e o Maharajah Parlakimedi, representante do ministro de Orissa

Amanhã, o representante britanico entrevistar-se-á novamente com Maulana Abdul Azad, presidente do Congresso.

O acontecimento principal de hoje foi, contudo a rejeição do plano Cripps, pelo partido "Mahassabah", o qual parece sempre muito menos disposto a transigir do que até mesmo os lideres mais avançados do Congresso.

Nesse interim, porem, o executivo do Congresso prosseguiu com as suas discussões e deve recomeçar ainda amanhã o estudo das propostas Cripps.

Provavelmente, Nehru e Gandhi elaborarão contra-propostas, o que bem indica que a porta não está de modo algum fechada á possibilidade de acordo.

Os advogados mais decididos da tese de compromisso são os chefes liberais Tej Bahadur Sapru e Jaykar, os quais declararam que o fracasso da missão Cripps seria uma tragedia.

Técnicos Chineses Para a India

neralissimo Chiang-Kai-Chek previu a guerra do Pacifico e os problemas resultantes para a China", segundo declarou o sr. King Hsuesui, diretor do bureau de controle dos transportes, do conselho militar nacional. O generalissimo, por esse motivo, enviou engenheiros e técnicos para a India e outros lugares, com o fim de resolver aqueles problemas mesmo antes da partida do enviado japonês Kurusu para Washington.

O general Chiang-Kai-Chek não somente previu que a China poderia conseguir maior quantidade de suprimentos militares e equipamento, de Rangoon, como tambem remover milhares de toneladas de maquinarios e mercadorias necessarios no interior.

Essa tarefa gigantesca foi realizada graças ao sistema da mudança de veiculos postados na estrada de Burma, sistema iniciado no dia em que começou a guerra do Pacifico. Previu igualmente a possibilidade da construção parcial de estradas internacionais de transporte alternativas, da India para a China, antes de 8 de dezembro do ano passado. O sr. King declarou que a estrada "B" estaria talvez terminada dentro de um mês, muito antes de se tornar [illegible] a conferencia.

Os Japoneses Desembarcaram em Akyab, a 100 Milhas da Fronteira da India

(Continuação da 1ª pagina).

te das forças aliadas nas Filipinas, repeliu dois violentos ataques desferidos pelos japoneses em Bataan.

Fazendo essa comunicação oficial, o Departamento de Guerra acrescenta:

"Em luta encarniçada, o general Wainwright restabeleceu sua linha principal de ressistencia fazendo parar o avanço inimigo.

ATACADA NOVAMENTE PORT DARWIN

MELBOURNE, 2 (U. P.) — A aviação niponica atacou hoje pela undecima vez Port Darwin na costa setentrional da Australia, porem este ataque, como a maior parte dos realizados recentemente não ocasionou, ao que parece, nenhum dano material ou vitimas.

Alem da mencionada incursão isolada, foi pouca a atividade nas frentes de terra e mar, próximos do norte da Australia. Houve vôos de reconhecimento de ambas as partes, algumas ações de bombardeio, porem até as ultimas horas desta tarde não se assinalou nenhum fato digno de ser mencionado.

O comunicado expedido esta tarde dizia o seguinte: "Port Darwin foi atacada pela undecima vez esta tarde. A informação preliminar indica que participaram da operação 7 aviões de bombardeio com escolta de caças, embora sem causar danos ou vitimas, segundo as informações recebidas até este momento".

Continuou-se recebendo nesta cidade detalhes complementares de anteriores encontros. De Port Moresby informou-se que no interior dos bosques foram encontrados os restos de um avião japonês de bombardeio, cuja destruição não havia sido anunciada anteriormente. Ao que parece o bombardeiro niponico foi derrubado pela artilharia anti-aérea aliada.

Varios outros aviões niponicos que sofreram avarias, em consequencia das defesas anti-aéreas devem ter caido, com certeza, nas selvas da Nova Guiné, pois os aparelhos inimigos devem sobrevoar altissimas montanhas para regressar ás suas bases da costa setentrional da mencionada ilha o que lhes é impossivel conseguir quando os danos sofridos são de certa importancia.

Trinta enfermeiros australianos chegados a esta cidade, procedentes de Malaca, de onde puderam escapar a bordo de um navio que foi metralhado, declararam que o numero de australianos que conseguiram fugir, ultrapassa a 2.000. O numero de enfermeiros australianos fugidos dali é de 125.

O ministro do Ar e da Aviação Civil, sr. Arthur S. Drakeford declarou hoje que as forças aereas australianas e o corpo de [illegible] tão combatendo e trabalhando juntos, em completa harmonia e aviação norte-americano, já estão com grande eficacia.

"Os planos da colaboração norte-americana-australiana já não são mera aspiração, porem um fato real e tangivel", disse o sr. Drakeford. A declaração do ministro seguiu de perto uma ampla reorganização dos comandos da aviação australiana e a redistribuição das forças australianas de terra, dentro dos exercitos aliados, sob o comando do general Mac Arthur, com o que os "globe-troters" australianos-neo-zeelandeses se converteram agora nos defensores de sua terra natal.

33 AVIÕES ABATIDOS

MANDALAY, 2 (Reuters) — Trinta e tres aviões japoneses foram derrubados, em combates aereos ou destruidos no solo pelos aviões aliados da RAF, nos ataques contra Timor e a Nova Guiné, durante os tres primeiros dias desta semana. Essas perdas foram infligidas aos japoneses sem a perda de um avião aliado.

DESEMBARQUE JAPONES ANUNCIA TOQUIO

TOQUIO, Via Vichy, 2 (U. P.) — As forças japonesas desembarcaram em Akyab, ocupando desta maneira o ultimo porto da Birmania que ainda não estava em seu poder, segundo informações autorizadas chegadas a esta capital da frente.

Anunciou-se que o porto e o aerodromo foram ocupados pelas forças de desembarque, com o que os bombardeiros niponicos se acham agora a poucos minutos de vôo do territorio da India e a menos de 2 horas de Calcutá. Com o dominio de toda a costa sul da Birmania e a conquista das ilhas Andaman, os japoneses dominam agora, quase sem oposição, virtualmente todo o golfo de Bengala, e os comboios aliados que utilisam uma estreita faixa das aguas territoriais do leste da India ficam sob a ameaça de incessantes ataques navais e aereos japoneses.

Entrementes as operações militares da Birmania se aproximam rapidamente de seu ponto decisivo. Informações não confirmadas anunciam que os japoneses ocuparam Prome, bem como antes haviam ocupado Tungoo e acrescentam que seu avanço continua de forma inexoravel. As ultimas noticias dizem que as colunas niponicas se acham agora bem ao norte de ambos os pontos fundamentais da anterior frente aliada.

A ocupação de Aquiab, constitue uma grave ameaça ao flanco aliado da Birmania e em vista da dificuldade de transporte de materiais da India por terra, esta operação, ao que parece, sela definitivamente a sorte da Birmania. As informações fragmentarias recebidas das demais frentes indicam que existe uma intensificação gradual das operações japonesas em todos os setores.

Anunciou-se que a aviação do Mikado atacou objetivos militares de Chun King com grande violencia, bem como o aerodromo de Li Shui, na provincia de Che Kiang, construido pelos norte-americanos, o qual se afirmou foi destruido. Tambem foi atacado o novo aerodromo chinês de Chu Chow, na mesma provincia. Igualmente foi anunciado que a aviação naval japonesa repetiu ataques em massa contra a Ilha do Corregidor, na baía de Manila, destruindo aerodromos, baterias anti-aereas e quarteis militares "sem que existam possibilidades de repara-los".

As forças navais niponicas que participaram da batalha de Java regressaram ás suas bases, trazendo grande quantidade de prisioneiros que formam salvos entre eles o comandante e boa parte da tripulação do cruzador britanico "Exeter".

A SITUAÇÃO NA BIRMANIA

LONDRES, 2 (Do observador militar da AFI para a Reuters).

Na Birmania os chineses resistem corajosamente ás forças superiores inimigas. Violentos combates continuam ao norte e a oeste de Toungou e ignora-se a extensão do terreno conquistado pelos invasores entre essa cidade e Mandalay.

Na frente de Prome nenhuma noticia ha desde que se soube que unidades de quatro regimentos ingleses conseguiram atravessar as linhas inimigas para juntar-se ao grosso das forças que concentram para defender o setor de Prome contra um ataque de flanco.

Os nipões têm superioridade aerea e ocuparam Shewedung e a margem oeste de Irrawady. Dispõem de cooperação de varios milhares de irregulares birmanos, alem disso.

Na Nova Guiné as operações aereas continuam e a aviação aliada ataca sem cessar os japoneses e bombardeiam com exito o aerodromo de Knoepang e atacam os navios inimigos no Golfo de Huon.

Na Russia os alemães concentram muitas tropas na Criméia e na bacia do Donetz. Moscou anuncia que 150 aviões alemães foram destruidos em 140 dias sobre a região de Sebastopol. Em Leningrado os nazistas perderam ainda 3.000 homens. No setor de Smolensk o exercito sovietico ocupou dois centros importantes de resistencia. No de Karkhov os russos libertaram varias localidades.

A ILHA DAS FILIPINAS

SYDNEY, 2 (R.) — Duas incursões espetaculares contra a Ilha de Mindanão foram realizadas pelas forças americanas e filipinas. A base proxima a Dignas, na cidade de Zamboanga, foi alcançada sendo destruidos numerosos depositos de viveres dos japoneses.

O Departamento da Guerra dos EE. UU., anunciando tal fato, declara que esses depositos continham grandes estoques de generos alimenticios, alem de numerosas reservas de munição.

Varios ninhos de metralhadoras e fortins de Zamboanga foram destruidos, sendo as baixas do ini-

(Conclue na 7ª pagina)

Diario Carioca

A nossa opinião

Deus e hitler

A Sexta-feira da Paixão é o dia, por natureza, mais tocante do cristianismo. E' uma data simbolica, porque não é fixa no calendario humano. Mas os simbolos continuam a ser os motivos maiores do equilibrio espiritual do mundo, os simbolos eternos que o tempo respeita na sua marcha e, diante dos quais, se tornam impotentes os braços dos iconoclastas e dos demolidores.

Nas comemorações da grande data cristã, recorda-se a missão historica do filho de Deus, o papel civilizador que ele exerceu na terra, a influencia que a sua palavro, sua pregação, sua doutrina exerceram para a construção de um mundo novo sobre os escombros do mundo pagão.

O Cristo morrendo, sacrificando-se em holocausto pelo seu ideal de perfeição, quis legar-nos um maravilhoso exemplo de desprendimento e de fortaleza de animo para as lutas contra a maldade humana, ensinando-nos como a força de um ideal nobre e justo poderia dominar todas as vicissitudes e todas as resistencias, mesmo perseguido, ultrajado e glorificado pelo sangue dos que, por ele, batalham com heroismo e sem vacilações. Esse heroismo pela verdade e pela justiça não é o fanatismo cego e inconciente, não é o fanatismo que não compreende e não racioeina. E' o heroismo sadio dos fortes que não recuam, dos convictos que não perjuram, dos crentes que não renegam a fé.

Jesus enfrentou uma era cheia de preconceitos e de falsas teorias. Uma era que se amortalhava na desgraça do paganismo, que se envenenava na prática da imoralidade, que sucumbia na incompreensão das verdades eternas. O Messias ensinava o contrario do que existia:. o amor ao proximo, o desprendimento pelas riquezas, o perdão das ofensas, o amparo aos pobres e aos deserdados da fortuna, a condenação da tirania, todo esse código em germe, que Moisés, no Sinai, entregara, ha milhares de anos, ao povo hebreu e que ele refundia e ampliava para todos os homens.

* * *

Morto no Gólgota, pela traição de Judas, o Cristo resgatava com o seu sangue os pecados da humanidade. E esse sangue precioso selava o pacto que a Divindade fizera com o mundo, dando-lhe a doutrina cristã como o farol de uma nova era. Ficou a semente que Jesus lançara, para medrar e frutificar. O paganismo, as perseguições que se sucederam, a furia dos Césares, nada disso conseguiu impedir que a arvore do cristianismo crescesse e que seus galhos se estendessem por sobre todos os povos da terra. Cristo fundara uma civilização. E essa civilização se deveria guiar durante milhares de anos pela sua doutrina maravilhosa, mao grado os desvios e injurias que este tem recebido.

Vinte séculos, quase, nos separam do sagrado drama que hoje se rememora. Mas a humanidade, ainda hoje se vê na contingencia de lutar contra os Judas — esses Judas que nunca deixaram de existir e de perturbar a paz universal — unidos e solidarios para riscar da face da historia o esplendor do cristianismo e substitui-lo pela egolatria odiosa de um dos mais despreziveis èmulos de Judas através dos tempos.

A tragedia dos dias de hoje representa mais uma epopéia da civilização cristã. E' ela que trava a mais terrivel de todas as lutas contra os mais torvos e mais ferozes dos seus adversarios, confiada nas admiraveis e magnificas reservas morais e espirituais de que pode dispor.

* * *

A civilização cristã só tem uma moral. Só pode ter uma. Ela não pode se escudar senão num principio. Não deve ter outro. A moral é o principio que servem de fundamento á verdade e a justiça. Contra eles se ergueram forças terriveis: a mentira, a hipocrisia, a traição, o materialismo nazista. Cumprem-se as profecias do Apocalipse do apostolo João. Mas essas forças hão de ser totalmente esmagadas e varridas da face da terra. O tributo de sangue que, nesta hora, a civilização cristã está pagando recorda os martirios dos apostolos que ajudaram a sua fundação e que por ela morreram.

E' necessario que todos os povos da terra se unam cada vez mais, coligando-se, compreendendo-se, para que a barbaria não vença. Não é possivel que a sombra torva de Hitler prevaleça contra a obra eterna do Cristo. Como já uma vez disse o grande presidente Roosevelt, o mundo é pequeno para conter Deus e hitler

Restrição de Gasolina

MAURICIO DE MEDEIROS

As ponderoções emanadas do Conselho Nacional de Petroleo dão motivo a reflexões sobre automoveis e seu uso. Evidentemente, ninguem concebe que um automovel de carga desperdice gasolina. E' do interesse de seu proprietario não fazer viagens inuteis, ou pouco rendosas. Mesmo que a gasolina não estivesse ameaçada de restrição, uma simples questão de economia e organização daria a esses proprietarios a noção das cautelas necessarias.

Quanto aos automoveis de passageiros para aluguel, o mesmo raciocinio é aplicavel. Consequentemente, em se falando de restrições, o problema é simplesmente técnico e qualquer cota a ser aplicada depende exclusivamente das possibilidades previstas de fornecimento, sem entrarem fatores aleatorios de luxo, desperdicio, etc.

Estes fatores são os que mais embaraçam a fixação de cotas para os automoveis particulares. Ha, em geral, contra estes, uma certa má vontade da opinião, por uma tendencia a considerá-los objetos de luxo e de conforto pessoal que causam uma certa irritação á maioria que deles não pode dispor.

Recentemente, quando foi necessario estabelecer restrições no consumo de gasolina nos Estados Unidos, foi feito um inquerito entre os proprietarios de automoveis particulares, sobre como considerariam as suas possibilidades de trabalho, se lhes fosse retirado o uso desse meio de transporte, mais da metade respondeu que não sentiria grande falta. O inquerito foi feito em Nova York, onde, segundo informações dos que conhecem a vida dessa cidade, a intensidade do trafego é tal, que, muitas vezes, o passageiro deixa seu automovel longe do ponto onde tem de ir, porque ganha com isso muito mais tempo. Evidentemente, para as profissões em que não ha deslocamento obrigatorio, não creio que a falta de automovel particular se fizesse sentir grandemente.

Ha, porem, profissões nas quais o automovel é um instrumento de trabalho. Ei o que se pode dizer dos representantes comerciais, caixeiros viajantes, cobradores, médicos, engenheiros superintendendo obras em varios pontos da cidade etc.

Em uma estatistica publicada ha pouco tempo sobre o consumo medio por profissão nos Estados Unidos, uma revista especializada apurou que a rodagem média por ano cabe em primeiro lugar aos caixeiros viajantes (propagandistas comerciais, etc.) e em segundo lugar aos médicos, aos quais essa estatistica atribue uma rodagem média anual de 20.000 quilometros, o que coincide quase com a rodagem do carro de qualquer médico no Rio de Janeiro, com clinica regular. Porque para o médico moderno, o automovel equivale á antiga mula do médico do interior. Em uma grande cidade, estendida em todas as direções e com bairros separados por braços de montanha, com o corpo e tentaculos de uma aranha, um médico de regular clientela roda diariamente mais de 50 quilometros para atender seus clientes. Com um automovel economico isso representa pelo menos 10 litros de gasolina, pois com a atual mistura com alcool o rendimento em quilometragem é sensivelmente menor do que o anunciado nas tabelas de venda dos carros.

A ter-se de estabelecer um racionamento, é evidente que o criterio de profissão deve constituir a base de qualquer tabela.

Quanto á proibição de venda aos domingos e durante a noite — acredito que ela perca a sua razão de ser desde que haja racionamento. Sobre as vantagens dessa medida, as informações são contraditorias. Só mesmo o Conselho pode avaliá-las em face dos algarismos.

A INDIA E A OFENSIVA DA PRIMAVERA

Antonio Bento

Copyright da INTER-AMERICANA e especial para o DIARIO CARIOCA

Ha indicios claros de que a anunciada ofensiva da primavera, que o Reich está preparando ha meses, será desfechada dentro de poucas semanas. Talvez mesmo dentro de poucos dias, se o permitirem as condições do tempo e se ficar concluida a remessa de grandes estoques de material bélico para a área do Mediterraneo, assim como para a frente russa.

Para estabelecer a confusão no seio do alto comando aliado, a propaganda nazista tem espalhado varios rumores, através de fontes diversas. Ora as noticias, os boatos e os comentarios provêm de Estocolmo, ora de Ancara, Zurique ou Madri. Faz-se então constar que os alemães atacarão a Suecia, a Turquia, o Egito — ou simplesmente Malta ou Gibraltar.

Já se sabe que o Fuehrer continua dando grande importancia á guerra dos nervos, embora a firmeza e a coragem britanicas tenham desmoralizado os processos do "blitzkrieg" psicologico, de que tanto abusaram, durante 1940, os táticos do Terceiro Reich. De qualquer modo, a maioria dos técnicos militares, tendo em vista as condições estrategicas resultantes da luta teuto-russa até o ultimo inverno, é de opinião que, desta vez, Hitler atacará o Oriente Medio, de preferencia á U.R.S.S.

Essa nova perspectiva foi aberta em virtude dos grandes sucessos alcançados pelas armas japonesas. Hitler não pode desejar que o Japão se apodere da India, que é um dos grandes mercados do mundo, com os seus quatrocentos milhões de habitantes.

* * *

Para os nazistas, não convem que o exercito amarelo seja o primeiro a ocupar grandes ou pequenas extensões da maior das colonias inglesas, ou antes — da maior e mais cobiçada colonia do mundo. Por isso, já ha tempos se alude ao plano nazista de levar as suas "panzer divisionen" até o territorio indú, afim de que alemães e japoneses lá se encontrem e "dêem as mãos", como insinuam as fontes nazistas.

Na realidade, o plano do Fuehrer é empenhar-se imediatamente numa gigantesca corrida, afim de chegar á India conjuntamente com os seus rivais de Toquio.

Naturalmente, tudo isso é um sonho das "Mil e Uma Noites". Não passa por enquanto de um plano elaborado pelos meticulosos estrategistas da Reichswehr. Mas, os ditadores sempre possuiram uma imaginação exaltada. Hitler, sobretudo, tem planos audaciosos, pois as suas ambições imperialistas abarcam o mundo inteiro.

Já se vê, portanto, que ao ditador nazista, que é o chefe incontestavel do Eixo, não convem que os japoneses consolidem sozinhos suas gordas conquistas asiaticas. Se isso acontecesse, estaria enfraquecido o poder do Reich, o que Hitler de modo nenhum pode tolerar.

Uma India dividida seria uma presa ideal para os japoneses, que tão copiosamente têm falado, nos ultimos tempos, na extensão da doutrina de Monroe á Asia,

* * *

Ainda não está afastada a possibilidade de chegar-se a um acordo nas negociações que vêm sendo laboriosamente conduzidas pelo sr. Stafford Cripps. Ha divergencias muito sérias não só entre os grandes como no seio dos pequenos partidos e minorias muçulmanas. Cada um faz as suas exigencias e tem as suas reivindicações. Alguns dos lideres estão evidentemente especulando com a situação. Dão assim esses homens a todos os povos democraticos uma triste impressão de oportunismo, numa hora tão grave para o seu pais.

O gabinete de Londres, que tinha dado instruções precisas ao Lord do Selo Privado, mostra um perfeito espirito de colaboração e um desejo generoso de transigencia, ao decidir examinar as contra-propostas do Congresso Pan-Indú, as quais estão sendo elaboradas por Nehru e Gandhi.

Contudo, a primavera está correndo na Europa e cada dia que se passa sem se encontrar uma solução para o problema da independencia indú, é tempo ganho pelo Fuehrer.

Em face das ultimas dificuldades surgidas em Nova-Delhi, o "Washington Post" sugeriu ontem que o sr. Roosevelt poderia servir de mediador entre a Inglaterra e a India.

Ninguem mais autorizado do que o presidente norte-americano para ser investido dessa missão, que é da maior importancia para o desenvolvimento da guerra. Não só o sr. Roosevelt como Chiang-Kai-Shek poderiam novamente intervir junto aos chefes indús, afim de que fosse rapidamente solucionada a grave questão, antes que o Eixo possa desfechar a sua tão anunciada ofensiva da primavera.

TRABALHO

AGAMEMNON MAGALHAES

O trabalho é a unica forma honesta e justa de redistribuição da riqueza. Nas horas de crise ou de calamidade publica, como essa que estamos vivendo, com a seca nos sertões nordestinos, o Estado, as empresas e os homens de dinheiro devem mobilizar todos os seus recursos, num plano de trabalho. O flagelado não é um indigente. Não é um invalido. E' um brasileiro que procura trabalho.

O governo está dando o exemplo. Serviços de estradas e açudagem já estão atacados, nas zonas mais atingidas pela seca.

O problema das secas é um problema social, como é o do desemprego, nos grandes centros urbanos. A crise é de trabalho. O momento, pois é oportuno para todas as iniciativas. Dá muita coisa a fazer, nas cidades e nos campos. O problema da habitação, por exemplo é um dos mais extensos e graves. Ha tantos mocambos nas cidades, tantas palhoças nas roças, tantas casas de barro que não oferecem as condições minimas de conforto e salubridade, e que podem nessa hora em que a mão de obra é barata, ser substituidos. O engenheiro que está dirigindo os trabalhos de estrada, no interior no relatorio que fez ao secretario da Viação, diz que o numero de mulheres que procuram o serviço é espantoso. Essas mulheres não poderiam ser aproveitadas para fazer o tijolo? Não seria para elas um trabalho mais suave do que o da enxada?

Os prefeitos, e os homens de dinheiro das cidades do interior devem organizar serviço para aproveitar o braço das mulheres sertanejas. O Estado, para valorizar esses braços, fará grupos escolares, granjas, edificios publicos, obras de alvenaria, enfim, onde houver tijolo.

O meu desejo é que não se façam, na seca, obras transitorias Os dinheiros publicos só devem ser aplicados em melhoramentos definitivos. Para isso, basta que haja orientação, que se disciplinem as vontades e os esforços, num sentido construtivo, Déem trabalho ás mulheres, façam tijolos, que o governo aproveitará esse trabalho em beneficios da coletividade.

Só pelo trabalho é que o Estado poderá assegurar ao maior numero possivel de homens e mulheres validos condições de vida e bem estar.

Só pelo trabalho é que podemos atenuar o flagelo da seca. E que podemos vencer.

TOPICOS

A CRUZ VERMELHA

NINGUEM desconhece os serviços magnificos e inestimaveis que a Cruz Vermelha tem prestado á humanidade, na paz e na guerra. Instituição de ambito universal, dentro dela não existem ódios de raças, nem ódios de povos, Dentro das paredes dos seus hospitais, são todos homens que precisam ser socorridos. Daí o prestigio internacional da Cruz Vermelha. A ação generosa dessa nobre instituição constitue um verdadeiro simbolo da doutrina cristã, em meio das miserias, das loucuras, da ferocidade que atiram homens contra homens, nações contra nações.

No Brasil pode-se dizer que a Cruz Vermelha só tem servido ao povo como um hospital, em tempo de paz. Agora, porem, o panorama vai mudando. A America assumiu perante o conflito atual uma posição que ninguem pode prever até onde chegará. Poderemos, tambem, chegar á guerra, E não devemos estar desaparelhados no momento em que o destino traçar o caminho a seguir.

A Cruz Vermelha deve e precisa ser devidamente preparada para atender ás suas finalidades E' indispensavel que ela possa, quando for chamada, cumprir a sua missão de caridade e de amparo aos que sofrem, sejam quais forem.

E' hora, portanto, de cuidarmos disso. Não somente quanto á parte que deve caber ao governo, como á que se refere á colaboração particular. Quem contribuir para o aparelhamento da Cruz Vermelho estará, certamente, contribuindo para o que possam, um dia, vir a precisar os seus filhos, os seus parentes, os seus compatriotas.

* * *

OS CARROS OFICIAIS E O CONSUMO DE GASOLINA

A respeito das considerações que ontem fizemos nestas colunas sobre a instituição da caderneta para o racionamento da gasolina, recebemos de um leitor longa carta sugerindo algumas medidas visando melhor controle do consumo do combustivel. Referia-se o missivista, de modo especial, ao obuso dos carros oficiais, repetindo coisas sobremaneira conhecidas no tocante aos passeios nos automoveis do Estado, os quais pela lei não podem ser utilizados em serviço particular dos funcionarios e suas familias. Alem de excursões pelas cidades serranas, esses veiculos circulam pelas praias vão levar passageiros a banhos de mar, casinos e até ás feiras-livres. Ora — concluia o nosso informante — seria de toda a conveniencia que o Conselho Nacional do Petroleo tomasse providencias no sentido de eliminar tais irregularidades. Assim, prestaria notavel serviço ao governo e ao pais, conseguindo sensivel economia de essencia, oleo, pneu e material sobressalente ".

Ai fica a sugestao, que encaminhamos ao ilustre general Horta Barbosa, presidente do Conselho.

Não resta duvida que os carros oficiais não devem ser usados senão em serviço publico. Mas, infelizmente, as disposições legais que regulam a materia são notoriamente infringidas. Agora, em face das recomendações referentes á redução do consumo de gasolina torna-se imprescindivel que os serventuarios da União demonstrem seu proposito de atender ao apelo do general presidente do Conselho Nacional do Petroleo. O exemplo deve partir do alto. Se os automobilistas continuarem observando o abuso, muito naturalmente não procurarão privar-se dos passeios e viagens de recreio. E, quando vier a caderneta de racionamento, caso persista o fato acima apontado, então todos sentirão indisfarçavel revolta. Entretanto, estamos certos de que providencias energicas serão tomadas, como o exige a situação, pondo termo a esse estado de coisas exposto na carta que motivou estas considerações."

* * *

SEXTA-FEIRA DA PAIXAO E O GRANDE CRIME DO FASCISMO

EM 1939, exatamente na Sexta-Feira da Paixao, o exercito fascista invadia a Albania. Enquanto a esquadra bombardeava os portos, protegendo o desembarque das forças agressoras, centenas de aviões lançavam bombas sobre as cidades. O pequeno reino de Zogú, sem exercito e colhido de surpreza, não poude oferecer resistencia. A rainha, que havia dado á luz na vespera, teve que ser conduzida em ambulancia pelas montanhas rumo á Grecia.

A proeza do sr. Mussolini, portanto, foi realizada em poucas horas. A' tarde, o Duce reunia em Roma milhares de camisas-pretas e anunciava a vitoria espetacularmente.

Passados três anos, durante os quais tantos horrores se registaram, o mundo ainda não esqueceu aqueles momentos de emoção e revolta produzidas pela covarde e traiçoeira conduta do governo italiano. Mas, nesse curto espaço de tempo, o fascismo foi terrivelmente castigado. Aquela arrogancia desapareceu ante as humilhações sofridas na Grecia, na Africa e no Mediterraneo. Realmente, o territorio da Albania serviu de teatro das vergonhosas derrotas italianas. Os gregos, tambem agredidos inesperadamente, martelaram com indomavel energia as tropas do Duce. E, quando ameaçavam destruir todo o proclamado poderio militar dos fascistas, Mussolini aceitou a tutela de Hitler, a quem se entregou de pulsos atados em troca do socorro urgente que o salvou da catastrofe. Na Africa, os ingleses liquidaram o exercito de Grazziani, ocupando a Somalia, Eritréia, Abissinia e Cirenaica. Para manter a Tripolitania, ainda foi necessario recorrer ao senhor de Berlim que, após completar a dominação da Italia, despachou Von Rommel para os areiais africanos afim de pôr termo ás lamentaveis correrias italianas. No Mediterraneo, os britanicos resolveram dividir a situação: — ficaram com a superficie e mandaram para o fundo do mar os navios inimigos que se aventuraram a sair das bases. E como muitos deles permanecessem intactos nas furnas de Taranto, enviaram até lá alguns bombardeiros que destruiram as mais poderosas belonaves do Duce.

Esse conjunto de duros reveses esmagou o fascismo. O seu chefe mantem-se ainda no poder porque o patrão nazista o sustenta pelas armas. Tudo isso, ocorrendo apenas três anos após o brutal golpe desferido contra a pequena Albania, parece um castigo implacavel do destino. A Italia catolica escolheu a Sexta-feira Santa para trair e matar um povo pacifico e humilde que, confiante na amizade do vizinho, no dia do seu sacrificio orava fervorosamente evocando o martirio de Cristo no magno drama da Paixão Esse crime do governo de Roma, que emocionou profundamente toda a cristandade, não ficou impune. Ao contrario, As penas sofridas pelo fascismo foram tremendas. E outras virão, porque uma colera sagrada, que não se aplacará, exige que o sacrilegio do Duce tenha punição ainda maior...

* * *

O VALOR DAS ESTATISTICAS

UMA das maiores preocupações do prefeito Henrique Dodsworth tem sido a restauração financeira do municipio. E para conseguir esse objetivo, o prefeito não paralisou as obras da cidade, pelo contrario incentivou-as, ampliou-as consideravelmente.

Agora mesmo, os jornais divulgam o oficio dirigido pelo secretario das Finanças ao prefeito Dodsworth, transmitindo-lhe "a excelencia dos resultados da gestão do exercicio anterior". Diz aquele secretario que a execução do orçamento apresentou um saldo efetivo de 15.466:831$900 e que houve um saldo de caixa de 13.419:775$[illegible] que, adicionado ao transferido do exercicio de 1940, eleva para 57.677:855$900 o disponivel em dinheiro, em Caixa e Bancos, legado para o corrente exercicio.

O balanço economico — diz o sr. Mario Melo — teve grande movimentação de contas, ocorrendo no passivo a descoberto, que era em 31 de dezembro de 1940, de réis 66.733:850$700, una redução de .... 20.952:253$900, transferindo-se para 1942 o saldo de 45.781:596$800.

Pelos dados estatisticos é que se verifica o progresso de um país e o proveito de uma administração. E os que acima se vêem são bastante para dizer do governo do sr. Henrique Dodsworth.

Reune-se Segunda-feira, a Junta de Defeza Inter-americana

WASHINGTON, 2 (U.P.) — A Junta de Defesa inter-americana comunicou que na proxima segunda-feira realizará a primeira conferencia oficial consultiva. Uma declaração distribuida á imprensa informa: "O tenente-general Stanley Envik, que foi eleito presidente da Junta, durante a sessão inicial celebrada na União Pan Americana declarou que as primeiras reuniões serão dedicadas á discussão geral e consolidação do temario. Declarou que as discussões e decisões sobre qualquer tema devem ser necessariamente propostas por membros da Junta. As deliberações serão principalmente de carater técnico e necessariamente secretas, continuando o patrocinio dessas reuniões da União Pan-Americana

Atendendo ás comemorações da

SEMANA SANTA

— a —

CAMISARIA PROGRESSO

resolveu iniciar sómente na próxima 2.ª feira

DIA 6 DE ABRIL

— os seus

30 DIAS DE FEIRA

CAMISARIA PROGRESSO

PRAÇA TIRADENTES, 2 E 4

A Colonia Americana e a Data do Aniversario do Sr. Getulio Vargas

As Comemorações Que Serão Realizadas Nos Dias 18 e 19 Deste mês Em Todos os Pontos do Territorio Nacional — Uma Entrevista, á Imprensa, dos Srs. Harry Braunstein e Joseph F. Bronw, Presidentes da American Society of Rio de Janeiro

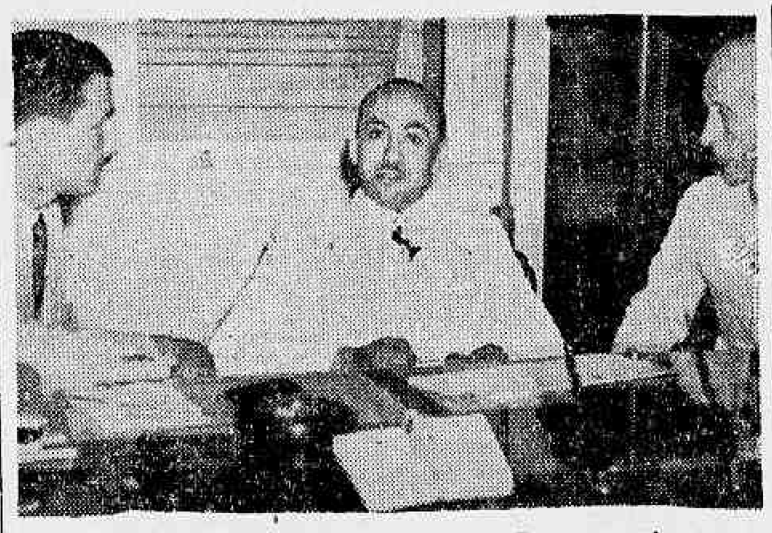

Os srs. Harry Braunstein e Joseph Brown, quando falavam ao jornalista

A data natalicia do presidente Getulio Vargas oferecerá, este ano, a singularidade de um acontecimento que bem refletirá a projeção do prestigio que desfruta o insigne estadista que preside os destinos do Brasil.

Em meio das grandes homenagens que serão tributadas a s. excia., avultará, pela sua grande expressão, a promovida pela American Society of Rio de Janeiro, que se estenderá por todo o país numa comemoração que muito tocará, sem duvida, o espirito do sr. Getulio Vargas.

Sobre essa homenagem, que consistiu na criação do "Dia do Presidente" pela laboriosa colonia norte-americana aqui domiciliada, foi que ouvimos, hoje, os srs. Harry Braunstein e Joseph F. Brown, presidente e vice-presidente, respectivamente, daquela entidade que reune todos os cidadãos dos Estados Unidos domiciliados nesta capital.

Recebido cordialmente por aqueles dois ilustres norte-americanos, o jornalista ouviu-os sobre os motivos que determinaram a iniciativa.

E coube ao sr. Harry Braunstein falar á reportagem:

— Ha muito que desejavamos demonstrar ao presidente Getulio Vargas que, para mim, é um dos estadistas mais completos da atualidade, o gráu do apreço, da estima e da amizade que, nós, os norte-americanos, radicados no Brasil, lhe tributamos.

Foi assim que entendemos não haver melhor oportunidade e meio mais expressivo para testemunhar-lhe aqueles sentimentos senão o de, aproveitando o transcurso do seu aniversario natalicio, criarmos o "Dia do Presidente", em 19 de abril, afim de que todos os americanos do norte, residentes na hospitaleira nação brasileira, rendam ao ilustre chefe da Nação as homenagens mais sinceras de sua admiração.

— Então, a homenagem será tributada em todo o territorio nacional?!... Em que consistirá ela?...

— Sim, respondeu-nos s. s.; como promotores da iniciativa já nos dirigimos a todos os nucleos onde existem norte-americanos, convidando-os para participarem da homenagem. As nossas comemorações serão iniciadas na noite de 18 do corrente e consistirão em jantares, bailes e outras festividades, de sorte que, á meia-noite em ponto, quando soar a entrada do dia 19, em todo o territorio nacional, todos os norte-americanos estejam brindando á saude e pela felicidade do grande presidente do Brasil.

— De maneira que... interpusemos.

— De maneira que, atalhou o nosso entrevistado, onde quer que exista, no imenso territorio do Brasil, um norte-americano, este estará, á meia-noite de 18 do corrente, com o pensamento e o coração voltados para s. excia.

Depois de uma pausa, o sr. Braunstein prosseguiu:

— E ha ainda mais: os saldos das arrecadações que se fizerem para essas festividades serão destinados, integralmente, á Cruz Vermelha Brasileira, completando, assim, o nosso desejo de, alem de patentear a nossa simpatia ao sr. Getulio Vargas, aproveitar a data do seu aniversario natalicio para realizar uma obra condizente com a formação generosa do coração do presidente da Republica.

O sr. Braunstein que, ao que vimos, organizava com o sr. Brown as comissões para dirigirem as homenagens do "Dia do Presidente", estava, nesta altura da entrevista, sendo solicitado ao telefone e sentimos a necessidade de deixá-lo á vontade. Foi quando nos despedimos da ilustre companhia, não sem antes obter a informação de que, na proxima segunda-feira, será realizada uma reunião da comissão organizadora das comemorações da colonia norte-americana, que conta com o apoio e a solidariedade do embaixador Caffery. Nessa reunião serão ultimadas as providencias para que o "Dia do Presidente" atinja, em verdade, as proporções de uma grande, uma verdadeira consagração ao chefe da Nação pelos estadunidenses residentes no Brasil.

Extrações : Rua Senador Dantas, 84

Muda de Local a 'Estatua da Amizade'

NOVO E ARTISTICO PEDESTAL PARA O IMPORTANTE MONUMENTO

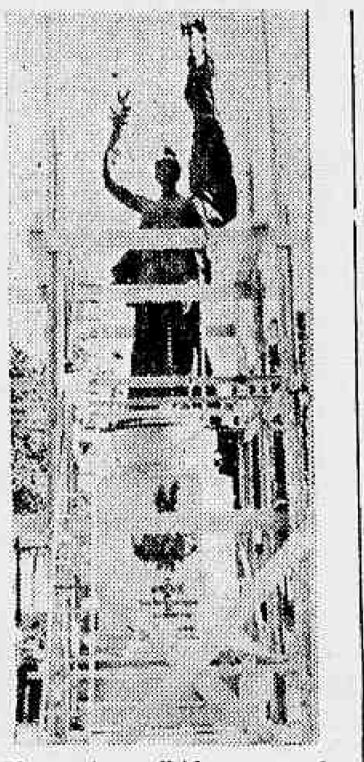

Flagrante colhido quando eram iniciados os trabalhos para a transferencia da estatua.

Uma comissão recentemente nomeada pelo prefeito Henrique Dodsworth estudou as possibilidades de oferecer novo e artistico pedestal á "Estatua da Amizade", importante monumento oferecido ha tempos pelo governo dos Estados Unidos da Amtrica do Norte ao povo brasileiro, por intermedio da Prefeitura do Distrito Federal.

Esse pedestal, todo em granito e de grandes dimensões, já se acha erguido na praça fronteira á sede da Embaixada dos Estados Unidos, á Avenida Presidente Wilson. A Estatua que caracterizou o gesto de solidariedade continental do povo norte-americano, já está sendo transferida do local onde fora instalada, esquina da Avenida Presidente Wilson e rua Aparicio Borges, para o seu novo embazamento.

Nomeado Desembargador o Juiz Ribeiro da Costa

Nomeações e Transferencias na Justiça do Distrito Federal — A Carreira do Novo Membro do Tribunal de Apelação

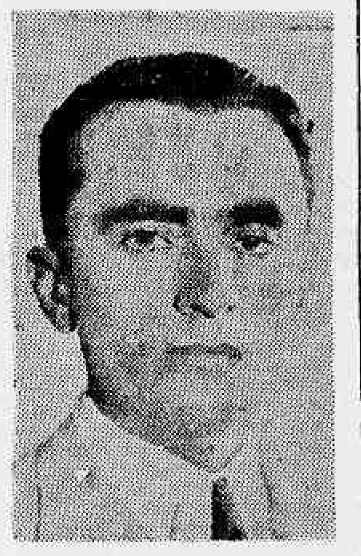

Desembargador Ribeiro da Costa

O presidene da Republica assinou um decreto promovendo, por merecimento, ao cargo de desembargador do Tribunal de Apelação do D. Federal, o juiz de direito da 3.ª Vara de Orfãos e Sucessões, dr. Alvaro Moutinho Ribeiro da Costa.

Por outros decretos foram feitas as seguintes alterações na Justiça do Distrito Federal: nomeando o dr. Rizzio Alonso Peixoto Barandier para 9.º Juiz Substituto; promovido, por antiguidade, o dr. Alvaro Mariz de Barros e Vasconcelos de 9.º Juiz Substituto para Juiz de Direito da 8.ª Vara Criminal; designado o 10.º Juiz substituto dr. José Murta Ribeiro para ter exercicio na 1.ª Vara Criminal; transferido, a pedido, o 8.º Juiz de Direito da Vara Criminal, dr. Leonardo Smith de Lima para a 4.ª Vara Civel; transferido, a pedido, o 4.º Juiz de Direito do Civel dr. Antonio Vieira Braga para a 3.ª Vara de Orfãos e Sucessões.

A CARREIRA DO DR. ALVARO RIBEIRO DA COSTA NA MAGISTRATURA

O dr. Alvaro Moutinho Ribeiro da Costa bacharelou-se em direito na turma de 1918 pela Faculdade Livre de Direito. Exerceu as profissões de professor municipal e de advogado nos auditorios desta Capital.

Nomeado Pretor, em fevereiro de 1924, passou a ter exercicio na 1.ª Pretoria Criminal, percorreu todos os postos da magistratura da 1.ª instancia, num periodo de dez anos de exercicio ativo, interino e sucessivo, na 2.ª Vara de Orfãos, no Juizo de Menores, Juizo de Acidentes no Trabalho, Juizo de Registos Publicos

Provedoria e Residuos, 3.ª e 5.ª Varas Civeis, na 2.ª, 3.ª 5.ª e 6.ª Varas Criminais, no Juizo Eleitoral, tendo, tambem, presidido o Tribunal do Juri.

Em 1934 foi o dr. Ribeiro da Costa promovido a Juiz de Direito, passando a ter exercicio em janeiro, na 5.ª Vara Civel, de onde foi transferido em 1938, para o Juizo da Provedoria e Residuos, hoje 3.ª Vara de Orfãos e Sucessões.

Serviu interinamente na Corte de Apelação (Tribunal de Apelação) onde teve exercicio nas antigas 5.ª e 6.ª Camaras de Agravo, 3.ª e 4.ª de Apelações Civeis e 1.ª e 2.ª Criminais, depois de 18 anos de uteis e relevantes serviços prestados á Justiça do Distrito Federal, vê-se agora, justamente promovido ao mais alto cargo de justiça do Distrito Federal, por merecimento, tendo antes sido classificado duas vezes pelo Tribunal de Apelação para o acesso que, agora, obteve.

Juiz estudioso, conhecedor e cultor das leis o dr. Alvaro Ribeiro da Costa continuará no Tribunal de Apelação, a prestar relevantes serviços á justiça brasileira.

Fundada a Associação Comercial do Acre

DO CORRESPONDENTE — (D. C.), 2 — Foi fundada em Rio Branco, a Associação Comercial do Acre, constituida de comerciantes, industriais, seringaristas, capitalistas, armadores, diretores e gerentes de sociedades anonimas e cooperativas, comissarios, corretores e leiloeiros, estabelecidos no Territorio do Acre.

Desapareceu de Casa

Dagoberto Pessoa de Melo, o menor desaparecido

Esteve ontem, em nossa redação, o major do Exercito, Bartolomeu Pessoa de Melo, residente á rua Vital n. 94, em Quintino Bocaiuva, o qual veio solicitar aos leitores do DIARIO CARIOCA que lhe informassem sobre o paradeiro de seu filho Dagoberto, de 15 anos de idade, aluno do Ginasio 2 de Dezembro, que saiu da sua residencia na quinta-feira ultima, não mais regressando á casa.

Qualquer informação a respeito poderá ser comunicada aos pais do menor desaparecido pelo telefone 29—8857.

A Preparação dos Estados Unidos Para a Guerra

O PRESIDENTE ROOSEVELT PERANTE A JUNTA DE ALISTAMENTO

NOVA YORK, 2 (Hulton Press) — O presidente Roosevelt tem um encontro marcado para 27 do corrente com a Junta de Alistamento de Washington, dia estabelecido por ele para o registo de todos os homens entre 45 e 64 anos.

O presidente renunciou á sua isenção de registo embora como comandante chefe ele já esteja no exercito, e assim, legalmente não lhe era exigido registar-se novamente. O sr. Roosevelt tambem solicitou especificamente que os funcionarios comuns da Junta tratem o seu caso como fazem em relação aos demais cidadãos, ao invés de enviarem a palacio sómente funcionarios dos mais graduados.

O chefe da nação será um dos 13.000.000 de cidadãos norte-americanos de meia idade que deixarão suas casas para registarem suas aptidões, habilidades e experiencia de trabalho. Provavelmente esses cidadãos não serão chamados a combater de armas na mão, mas proporcionarão um grande contingente de homens habilitados nos campos comercial e industrial, do qual o governo poderá dispor á medida que necessitar para realizar todo o esforço exigido pela guerra.

Já foi indicado que o governo está pronto a indicar trabalhadores para certas e determinadas industrias afim de acelerar a producão de munições, e que os homens jovens que atualmente não se acham incorporados ás forças armadas por motivo de sua capacidade como industriarios, serão substituidos pelos homens de meia idade e enviados ás fileiras.

Por volta de 27 do corrente o governo já terá registado cerca de 40.000.000 de homens de 20 a 64 anos, e terá começado a seria tarefa de aproveitá-los da melhor forma possivel.

O governo tem á sua frente uma tarefa da maior importancia, uma vez que compreendeu facilmente que a população norte-americana de homens e mulheres em idade militar era inexaustivel. Prevendo uma eventual escassês de mão de obra, muitas autoridades, inclusive a sra. Roosevelt, estão advogando com empenho o registo similar de todas as mulheres adultas. A esposa do chefe da nação declarou que está pronta a se registar, e o sr. Baldwin, representante republicano por Nova York, apresentou á Camara um projeto de lei destinado a emendar o "Selective Service Act" de modo a incluir nessa lei o registo de mulheres entre 18 a 65 anos. Isto coincide com a aprovação pela Camara dos Representantes do projeto de lei que determina a formação do Exercito Auxiliar Feminino e com a apresentação á Camara e Senado de projeto de lei para a formação do "Naval Women Auxiliary".

O governo está dando a isto a sua melhor atenção, porque a complacencia foi expulsa de Washington quando no Pacifico se ouviu o primeiro tiro de canhão.

Uma consulta do Instituto Gallup revelou os sentimentos das massa quando anunciou que a grande maioria é favoravel á mobilisação total de todos os recursos humanos, quer masculinos quer femininos, para se empenharem com o máximo vigor na realização das tarefas militares e do "front" interno.

A Preparação Bélica dos Estados Unidos

SERÃO CONVOCADAS TODAS AS MULHERES NORTE-AMERICANAS

WASHINGTON, 2 (R.) — Sabe-se que um projeto de lei, conferindo ao presidente dos Estados Unidos poderes discricionarios para convocar ao serviço da nação todas as mulheres norte-americanas, está para ser apresentado na Camara dos Representantes.

NOVA YORK, 2 (R.) — Foi hoje posto em serviço varios meses antes da data estipulada, mais um poderoso destroyer.

A entrega foi feita num porto da costa oriental.

Até a Terminação da Guerra

Um Decreto do Chefe do Governo Suspendendo Prazos de Garantias da Propriedade Industrial

Suspendendo prazos de garantias de propriedade industrial o presidente da Republica assinou o seguinte decreto-lei:

"Art. 1º — Ficam suspensos, a partir da data do presente decreto-lei até a que for fixada após a terminação das hostilidades decorrentes da guerra atual os seguintes prazos legais, concernentes a Propriedade Industrial:

a) — para garantir da prioridade de invenção que, tendo sido depositada em nação estrangeira, queira o respectivo inventor fazer igual pedido no Brasil nos termos do artigo 4º da Convenção da União de Paris, de 1883, revista na Haia em 1925;

b) — para o pagamento de anuidades das patentes de invenção e contribuições trienais dos desenhos ou modelos industriais;

c) — para que os concessionarios ou cessionarios façam uso efetivo das invenções;

d) — para o cumprimento de quaisquer exigencias ou formalidades processuais, inclusive o pagamento de taxas.

Art. 2º — Ficam, igualmente, declarados suspensos, nos termos do artigo precedente, os seguintes prazos:

a) — para garantia da prioridade assegurada aos titulares de marcas de industria ou de comercio, registadas em paises estrangeiros, com os quais o Brasil mantenha convenção ou tratado de reciprocidade;

b) — para que seja promovido o uso efetivo da marca;

c) — para o cumprimento de quaisquer exigencias ou formalidades processuais, inclusive o pagamento de taxas.

Art. 3º — Aos concessionarios ou cessionarios de privilegios de invenção, ou modelo de utilidade estabelecidos no territorio nacional, fica aberto um prazo de mora de cento e oitenta dias, contados da data da publicação do presente decreto-lei durante os quais poderão efetuar o pagamento, em atrazo, até o maximo de três anuidades, ressalvado o disposto no artigo 70, n. I, do decreto n. 16.264, de 19 de dezembro de 1923.

Paragrafo unico — Todo aquele que quiser valer-se da faculdade prevista neste artigo, deverá requerer ao diretor do Departamento Nacional da Propriedade Industrial, mediante pagamento da taxa especial de 50$000, em selo adesivo, aposto á respectiva petição.

Art. 4º — O pedido de que trata o paragrafo unico, do artigo anterior, será publicado na "Revista da Propriedade Industrial" (Seção III do "Diario Oficial"), mencionando o nome do requerente, o titulo da invenção, por extenso, e o numero da patente.

§ 1º — Dentro de trinta dias, contados da data da publicação ordenada neste artigo, poderá qualquer pessoa, que prove legitimo interesse, opor-se ao deferimento do pedido.

§ 2º — Transcorrido esse prazo, sem verificar-se impugnação de terceiros, o diretor do Departamento Nacional da Propriedade Industrial ordenará, por despacho publicado na "Revista da Propriedade Industrial". (Seção III, do "Diario Oficial"), o pagamento das anuidades, que deverá ser efetuado dentro de quinze dias, a partir da notificação.

Art. 5º — O depositante do pedido de privilegio de invenção, modelo de utilidade, desenho ou modelo industrial cujos processos hajam sido arquivados, mais de cento e oitenta dias antes da publicação do presente decreto-lei, na conformidade do disposto no artigo 6º do decreto n. 22.990, de 29 de julho de 1933, por falta de pagamento de taxas, ou inobservancia de formalidades processuais, poderá requerer ao diretor do Departamento Nacional da Propriedade Industrial, prosseguimento dos mesmos, mediante o pagamento da taxa especial de cem mil réis (100$000), em selo adesivo, aposto á respectiva petição.

Art 6º — Do despacho que admitir o pagamento de anuidades ou contribuições trienais ou o prosseguimento de pedidos arquivados, caberá recurso para o Conselho de Recursos da Propriedade Industrial de qualquer interessado que prove achar-se no gozo ou exploração do objeto protegido pela patente.

Paragrafo unico — Esse recurso deverá se interposto dentro de 30 dias, mediante o pagamento da taxa especial de 50$000 em selo adesivo aposto ao respectivo requerimento.

Art. 7º — Após a publicação do presente decreto-lei, o Departamento Nacional da Propriedade Industrial providenciará no sentido de serem os concessionarios e cessionarios de privilegios de invenção, modelos de utilidade, desenhos ou modelos industriais, que estejam em debito até o maximo de três anuidades, cientificados da faculdade prevista no artigo 3 pela "Revista da Propriedade Industrial". (Seção III do "Diario Oficial"), e via postal, quando possivel.

Paragrafo unico — Extinto esse prazo será declarada a caducidade de privilegio por despacho do diretor do Departamento Nacional da Propriedade Industrial.

Art. 8º — Fica criado, no Departamento Nacional da Propriedade Industrial, um registo especial onde serão inscritos os documentos comprobatorios da exigencia estabelecida no artigo 119 do decreto n. 20.377, de 8 de dezembro de 1931, mediante o pagamento da taxa de vinte mil réis (rs. 20$000), selo adesivo.

Paragrafo unico — Uma vez feita a inscrição bastará ao interessado indica-la nos respectivos pedidos de registo

Art. 9º — Dentro do ano que se seguir á data da concessão de um privilegio de invenção, modelo de utilidade, desenho ou modelo industrial, poderá ser declarado o cancelamento da patente ex-oficio, ou a requerimento de terceiros interessados, uma vez verificada a infração do disposto no artigo 33, § 1º, do decreto n. 16.264, de 19 de dezembro de 1923.

Paragrafo unico — O concessionario de privilegio será notificado do pedido de cancelamento, pela "Revista da Propriedade Industrial", (Seção III do "Diario Oficial") e por via postal, quando possivel, afim de que apresente a sua defesa, no prazo maximo de trinta dias.

Art. 10 — O cancelamento da patente será declarado por portaria do ministro do Trabalho, Industria e Comercio, mediante proposta do diretor do Departamento.

Paragrafo unico — Ao titular da patente cancelada caberá, no prazo de 60 dias, contados da data da publicação da Portaria, o direito de requerer ao ministro, por intermedio do diretor do Departamento Nacional da Propriedade Industrial a revisão do processo sobre o qual serão obrigatoriamente ouvidos pelo menos três peritos de Propriedade Industrial, ou técnicos especializados dos diversos orgãos da Administração Publica.

Art. 11 — O presente decreto entrará em vigor na data de sua publicação, revogadas as disposições em contrario".

DOENÇAS ANO RETAIS E DOS INTESTINOS
DR. LAURO BORGES
RODRIGO SILVA, 14-1.º
TEL. 42-9531

Agitação na Bulgaria

PRESAS NUMEROSAS ALTAS PATENES DO EXERCITO

ESTOCOLMO, 2 (Reuters) — Segundo anuncia o correspondente em Berlim do "Svenska Dagbladet" foram presos, em Sofia, numerosas altas patentes do exercito bulgaro, entre as quais se acha "o antigo general Zaimov", em cujo poder foi encontrada a soma de... 7.500 dolares, em papel-moeda americano.

Anuncia ainda o mesmo correspondente que essas prisões estão relacionadas "com os ultimos acontecimentos politicos".

A Atitude da França e os Objetivos Militares do Eixo

O BAROMETRO DE VICHY REFLETE A SITUAÇÃO ALEMÃ

LONDRES, 2 (R.) — Embora um dos principais objetivos dos militaristas do Eixo consista no estabelecimento de uma ligação direta entre a Alemanha e o Japão, e os recursos economicos dessas duas nações se completem sob muitos aspectos, a concretização desse plano continua impossibilitada pela resistencia russa na frente oriental e pelo controle do Oriente Medio pelos britanicos.

Discutindo esse sonho de cooperação do Eixo, uma alta autoridade do Ministerio da Guerra Economica, em Londres, declarou que um navio que lograsse romper o bloqueio britanico e alcançar um porto europeu, inteiramente carregado de borracha, e voltasse ao Japão com uma consideravel quantidade de material belico, certamente constituiria uma valiosissima contribuição para o estorço de guerra de ambas as nações.

Assim, declarou aquela autoridade, a marinha britanica assume novamente a tarefa de reforçar o bloqueio aliado, em seguida ao periodo satisfatorio durante o qual o trabalho da Marinha Real foi aliviado mediante a concessão de "navicerts".

Considerando o bloqueio aliado sob este aspecto, não se pode deixar de assinalar a importancia da França e de seu Imperio Colonial, visto que os portos franceses serão provavelmente usados como pontos de escala e desembarque para os navios do Eixo.

A atitude da França é, pois, isso, de primordial importancia na determinação dos esforços de guerra do Eixo. Tal como os outros paises ocupados e neutros da Europa, o barometro de Vichi reflete muito precisamente a situação da Alemanha. No momento atual, os paises ocupados e neutros consideram o Reich como demasiadamente ocupado com a Frente Oriental. Em consequencia, esses paises se mostram um pouco mais corajosos nas suas negociações com Berlim. Os camponeses dos paises balcanicos opõem-se cada vez mais intensamente aos planos germanicos e cultivam as suas terras de acordo com os seus proprios interesses. Igualmente os operarios dos paises ocupados se motram sempre mais relutantes em trabalhar diligentemente para o Eixo.

A produção germanica de abastecimentos de guerra, com a concentração de todas as suas industrias para esse proposito, combinda com a escassês de materias primas e mão de obra, reduziu os excedentes exportaveis do Reich a uma quantidade de insignificante. O credito ilimitado constitue atualmente o unico plano comercial que os nazistas podem oferecer em suas negociações.

As demonstrações da crescente importancia do Imperio Colonial Francês nos planos do Eixo continuam a ser recebidas continuamente em Londres. Um carregamento de cobalto, empregado na manufatura de petroleo sintetico, chegou recentemente á Alemanha, através o porto de Marselha. Acredita-se tambem que importantes abastecimentos de fosfato, que é utilizado como fertilizador, chegaram a portos franceses, procedentes da Africa do Norte, numa media aproximadamente de 100 mil toneladas mensais. Entre 300 000 e 400 000 toneladas desse produto são enviadas anualmente para a Alemanha, e uma consideravel quantidade para a Italia, ao passo que os lavradores franceses recebem apenas a metade de seus abastecimentos normais.

Os Aliados Vão Abastecer a Turquia

CONFERENCIARAM OS EMBAIXADORES BRITANICOS E NORTE-AMERICANOS

ANCARA, 2 (Reuters) — Realizou-se hoje, uma importante conferencia nesta capital entre Sir Hughe Knatchbull, embaixador britanico, sr. Steinhart, embaixador americano, e Sir Frank Dixon, diretor da United Kingdom Comercial Corporation, alem de outras personalidades americanas e britanicas.

A referida conferencia, segundo se sabe, versou sobre a concessão das facilidades da lei de emprestimos e arrendamento a remessa de abastecimentos á Turquia.

Faleceu o Bispo de Paris

GENEBRA, 2 (R.) — Foi anunciada a morte, aos 81 anos, de monsenhor Crespin, bispo de Paris.

METRO-PASSEIO
• PASSEIO, 62 • TELS. 22-6490 e 6141 •
METRO COPACABANA
AV. COPACABANA, 749 - TEL. 47-2770
METRO-TIJUCA
PRAÇA SAENZ PEÑA - TEL. 48-9970
PERFEITO AR CONDICIONADO PARA O SEU BEM ESTAR
Clark GABLE ★ Lana TURNER
em Quero-te como És
"HONKY TONKY" (PROIBIDO ATÉ 14 ANOS)
11.35-1.20 3.30-5.40 7.50 e 10 HS.
HOJE
Ultimas NOTICIAS do DIA
BALCÃO 3$
CINE JORNAL BRASILEIRO, 114-V.2 (DIP)
11.40-3.50-6-8.10 e 10.20 HS.
O 1º FILME ANTI-NAZISTA! UM GRANDE ROMANCE DE AMOR!
MARGARET SULLAVAN · JAMES STEWART
CINE JORNAL BRASILEIRO, 112, 113 V.2 (DIP)
12.35-2.45-4.55-7.5 e 9.15 HS.
em TEMPESTADES D'ALMA
(PROIBIDO ATÉ 14 ANOS)
"THE MORTAL STORM"
BALCÃO 3$
Metro Goldwyn Mayer

Cinema

SEGURE O FANTASMA

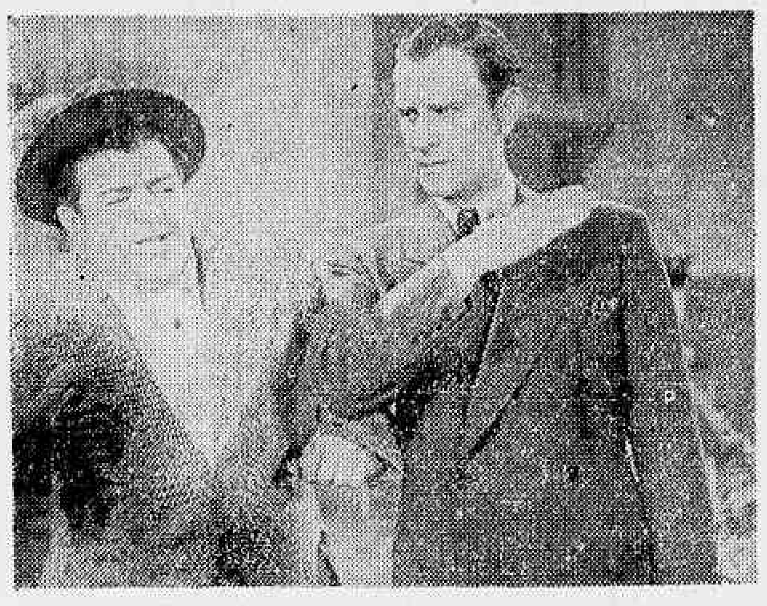

Bud Abot e Lou Costello em "Segure o Fantasma", uma alta comedia da Universal

• Já na proxima segunda-feira será estreado nos cinemas Astoria, Plaza e Olinda uma gozadíssima comedia dos reis do riso, Abbott e Costello, "Segure o Fantasma" onde tambem estão as irmãs Andrews com suas celebres canções, entre estas o nosso samba "Aurora", hoje tão em voga nos Estados Unidos e que nós já ouvimos através irradiações radiofonicas.

A Universal estreiou esta dupla Abbott e Costello em "Ordinario... Marche!" e tão grande foi o sucesso que estes dois artistas foram logo em seguida contratados para uma serie de comedias, sendo a segunda "Segure o Fantasma". Basta dizer que o sucesso destes dois comicos é de tal forma que a Metro os pediu emprestados á Universal, fazendo-os aparecer no filme "Rio Rita".

Proximas Estréias

"MULHER SINISTRA", E' UM FILME FORTE, CHEIO DE EMOÇÕES

Cena de "Mulher Sinistra"

Segunda-feira proxima, o Parisiense exibirá esse filme cheio de movimento e de emoções que a RKO Radio oferece aos aficionados dos filmes misteriosos onde o crime impera. "Mulher Sinistra" (Lady Scarface) e o titulo dessa pelicula onde aparece Judith Anderson, aquela impressionante governante de "Rebeca", num papel que parece ter sido talhado para a sua figura de mulher má. Os crimes eram cometidos por ela e seus capangas com o maior sangue-frio, e os proprios assassinos da bandido temiam aquela mulher com profunda cicatriz no rosto. Se querem assistir um filme de mistério bem concatenado e bem emocionado, não percam este que a RKO Radio apresentará segunda-feira no Parisiense.

"Uma Cruz Com Cristo"

PROCISSÃO DOS PEQUENOS JORNALEIROS

Hoje, sexta-feira santa, os Pequenos Jornaleiros, abrigados da Fundação Darcy Vargas, carregarão em procissão "Uma Cruz com Cristo", em tamanho natural, da praça Mauá á Casa do Pequeno Jornaleiro.

Essa cruz foi custeada pelos proprios Pequenos Jornaleiros, que para isso se cotizaram.

A pequena e silenciosa procissão dos abrigados da Fundação Darcy Vargas será oferecida a Deus em favor da Paz Universal.

TEATRO

"DEUS E A NATUREZA" NO CARLOS GOMES

Subirá á cena, ás 20 e ás 22 horas, no teatro Carlos Gomes a peça em 4 atos de Artur Rocha — "Deus e a Natureza", interpretado o apreciado artista Vicente Celestino e a criativa personagem de "Padre Oscar", trabalho que o publico aguarda com justo interesse.

Será realizado uma das mais notaveis criações do festejado ator.

Gilda Abreu, cantará num dos entreatos da sentimental peça Ave-Maria, de Gounod acompanhada por grande orquestra.

A ação de "Deus e a Natureza", se passa no interior do Brasil, onde o publico aplaudirá as mais bonitas e comoventes cenas. Hoje, sexta-feira da Paixão, "Deus e a Natureza" irá á cena em vesperal ás 16 horas e á noite, ás 20 e ás 22 horas.

Amanhã, ás 16 horas em vesperal e á preços reduzidos "Mestiça", voltará ao cartaz do teatro Carlos Gomes. A's 20 e ás 22 horas irá á cena a mesma peça.

VOCE SABIA

— que o diretor do Serviço Nacional de Teatro se chama Alexandre Bocaclo Faria Rosa?

COISAS QUE INCOMODAM

A Nena Napole bancando a Madaleina.

O FILME DE HOJE

Metro — "Quero-te como és" — Alda e Americo Garrido.

O COMENTARIO DA NOITE

— Vocês sabem que a galharda patrulha dos dez novos conselheiros ainda não foi empossada? dizia o Aarão Reis numa roda da S. B. A. T.

— Como assim? retrucou o Freire Junior.

— A Convocação da Assembléia para tal fim, de acordo com o art. 63 letra a) não foi feita e será nula a presença de qualquer deles ás respectivas sessões. Aliás sou de baixo nivel intelectual e para tanto não chego. Mas...

Filmes no Cartaz

... E AGORA A CIDADE ADMIRA CLARK GABLE APAIXONADO POR LANA TURNER EM "QUERO-TE COMO ÉS!" NO METRO PASSEIO!

Passado "Tempestades d'Alma" (que agora está no Metro Tijuca e no Metro Copacabana, não esqueçamos) o Metro Passeio exibe o filme para o qual se voltam todas as atenções da cidade admirando Clark Gable, vibrante, dinamico, valente, exaltado, apaixonado por Lana Turner em "Quero-te como és!", uma historia escrita especialmente para ambos e dirigida superiormente por Jack Conway e com Frank Morgan, Claire Trevor, Albert Dekker, e a pitoresca Marjorie Main em papeis tambem muito expressivos.

"Quero-te como és!" que representa um dos maiores sucessos da Metro nos Estados Unidos, está encontrando entre nós ambiente de entusiasmo, já por ser Clark Gable um dos favoritos do nosso publico, já por Lana Turner especialmente após "O Mundo é um Teatro" estar se popularizando de hora em hora, graças ás muitas qualidades com que a dotou a Natureza...

"A PORTA DE OURO" NO SÃO LUIZ, CARIOCA E ODEON

A estréia de "A Porta de Ouro", realizada ontem no São Luiz, Carioca e Odeon, assinalou o maior sucesso cinematografico da atual temporada .. ..

Finalmente, extreou-se "A Porta de Ouro", o mais fascinante filme desta temporada, oferecendo em aspetos diferentes novos, uma enternecedora historia de amor vivida por Charles Boyer Olivia de Havilland, e Paulette Goddard.

E' um filme que honra a Paramount por tê-lo produzido, Mitchell Leisen, pela sua direção fina e sutil, e Charles Boyer por sua impressionante performance no audacioso papel de um aventureiro de muitos amores e poucos escrupulos.

— Como a professorinha inocentemente romantica que acredita na sinceridade de Boyer Olivia de Havilland tem o melhor papel de sua carreira desde a inesquecivel Melanie de "... E o Vento Levou" e oferece-nos um desempenho admiravel, pela emoção e pela meiguice.

SOCIAIS

ANIVERSARIOS

Fazem anos, hoje: os senhores, drs. Carlos Ferreira de Almeida, Francisco Sá Filho, Faustino Furquim Werneck, professor Cardoso Fontes.

Senhorinha: Zelia Autran.

VALERIA MARIA — Festeja, amanhã, o seu primeiro aniversario natalicio, a interessante menina, Valeria Maria, filha do dr. Fernando Boa Nova Lobato, chefe do 2º Distrito de Arrecadação da Prefeitura e da sra. d. Zelia Bina Lobato.

— Transcorre amanhã a data natalicia do interessante Deolindo, filho do dr. Deolindo Coutok, catedratico da Faculdade e Medicina, de e sua esposa, d. Beatriz Sousa Gomes.

Em regosijo ao feliz acontecimento, o aniversariante oferecerá aos seus amiguinhos uma farta mesa de doces.

— Passa, hoje, o aniversario natalicio da senhorinha Arminda Fiuza, filha da sra. Adalgisa Fiuza e do sr. Alberto Fiuza, alto comerciante de nossa praça.

Na residencia de seus pais, a jovem aniversariante oferecerá uma taça de champagne ás suas amigas.

— Transcorrerá, amanhã, a data natalicia da senhora, Francisca Ferreira Garcia.

— Faz anos, amanhã, a sra. Elza Morais Lima Rocha, esposa do dr. Tude N. R. Rocha.

SR. ALDO LINO — Faz anos amanhã o sr. Aldo Lino, conhecido artista teatral. Comemorando a data, seus amigos e admiradores preparam-lhe carinhosas manifestações de simpatia.

PROF. IRANARIS FERREIRA DA SILVA — Transcorre, amanhã, a data natalicia do professor Iranaris Ferreira da Silva.

O distinto aniversariante, a par de conhecido educador da mocidade patricia, tambem é jornalista dos mais conceituados em nossa capital.

SR. ARMANDO DANTAS — Registra-se, amanhã a data em que se festeja o aniversario natalicio do sr. Armando Dantas.

D. JOLANDA SA' DE CARVALHO — Transcorre, hoje, o aniversario natalicio da senhora d. Iolanda Sá de Carvalho, esposa do poeta Apolinario de Carvalho, e mãe do nosso companheiro, José de Ribamar.

FESTAS

FLUMINENSE F. C. — O Fluminense Football Clube promoverá, amanhã 4 do corrente, ás 23 horas no salão nobre, a magnifica e tradicional festa que é o "Baile de Aleluia", a qual é esperada sempre com o maior entusiasmo pelos socios do tricolor e suas exmas. familias.

Traje — Smocking — Summer-Jacket, Dinner-Jacket e fantasia de luxo, não sendo permitido o branco a rigor.

CLUBE DE REGATAS DO FLAMENGO — O Clube de Regatas do Flamengo, cujas festas carnavalescas se revestiram de excepcional brilhantismo, reabre seus salões amanhã oferecendo ao seu numeroso quadro social o tradicional baile de Aleluia.

CARIOCA E. C. — Encerrando seu programa de festas carnavalescas, o Carioca Esporte Clube realizará, amanhã, em seus salões socias, um baile á fantasia.

CLUBE DOS CONTADORES — O departamento social do Clube dos Contadores oferecerá, domingo proximo, ás 16 horas, um chá-dansante, no "grill-room" do Casino da Urca, aos seus associados.

SINDICATO DOS MEDICOS — Reina animação para a "matinée" que o Sindicato dos Medicos do Rio de Janeiro fará realizar, no proximo dia 5, domingo, de Pascoa, das 15 ás 18 horas.

CLUBE GINASTICO PORTUGUÊS — Sabado proximo, reunião original, denominada — "Noite de Recordação" durante a qual Napoleão Tavares e os seus soldados musicais, recordarão todo o repertorio do Carnaval que passou.

CLUBE MUNICIPAL — O Clube Municipal, fará realizar, a m a n h ã, uma esplendida "soirée" dansante das 22 ás 3 horas animada pela excelente Yankee-Jazz.

Traje passeio ou fantasia.

Domingo de Pascoa, haverá uma vesperal infantil dedicada aos filhos e parentes menores de seus associados das 16 ás 19 horas, com farta distribuição de balas.

Traje de preferencia, fantasia.

..CASAMENTOS

Realiza-se, amanhã, o enlace matrominial do sr. Cezarino Fionda — filho do sr. Salvador Fionda e de d. Emilia Fionda, com a senhorinha Maria Fernandes Duarte, filha do funcionario municipal sr. Francisco Bandeira de Oliveira e de d. Maria de Oliveira.

Serão padrinhos no religioso o sr. Leonardo Fernandes da Silva e senhorinha Olga Ataíde Nery e do civil, o sr. Atilio Cassano e d. Bianca Elvira Novelo Cassano.

Os nubentes receberão cumprimentos na igreja.

VIAJANTES

EMBAIXADOR J. C. DE MACEDO SOARES — Em companhia de sua esposa, regressou de São Paulo, pelo "Cruzeiro do Sul" o embaixador José Carlos de Macedo Soares, presidente da Academia Brasileira e do Instituto Historico.

SR. VASCO LEITÃO DA CUNHA — Seguiu para São Paulo, por via aerea, o sr. Vasco Leitão da Cunha, ministro interino da Justiça.

S. s. deverá regressar a esta capital, amanhã.

Música

A PROXIMA CHEGADA DO "BALLET RUSSE"

O embarque e o transporte de uma grande Companhia teatral de um país para o outro em tempos normais representa esforço que só pode avaliar quem haja empreendido viagens a terras estranhas, e cuidado dessa coisa simples — sua passagem, seu passaporte e sua bagagem. E' inimaginavel, para todos nós, a soma de trabalhos ingentes, o emprego de energia e habilidade que requerem nos dias que correm atribulados e tumultuarios, igual tarefa, fazer com que uma troupe numerosa se desloque com o material cenico, vultuoso necessario á realização de seus espetaculos alem da bagagem de cada artista e vá de uma terra a outra, quando os navios escasseiam e para o intercambio de mercadorias se torna em cada um deles, precioso o espaço! O maestro Silvio Piergili e o Co. W. de Basil conjugaram seus esforços para realizar o que parecia impossivel. O organizador da temporada oficial do Teatro Municipal transportou-se para o Mexico e impediu magnificamente secundado pelo diretor De Basil todo e qualquer desfalecimento, venceu as maiores dificuldades e é assim que a "Original Ballet Russe" embarcou em Vera Cruz em demanda do porto do Rio de Janeiro em cujas proximidades já se acha.

A PROXIMA TEMPORADA DA CULTURA ARTISTICA

Camargo Guarnieri abrirá a temporada de concertos da Cultura Artistica, em 1942. Esse ilustre compositor tem realizado em São Paulo inumeros concertos sinfonicos para o Departamento de Cultura e ora se apresenta pela primeira vez ao publico da Cultura do Rio como regente de orquestra, se bem que já conhecido dos nossos socios em atuação analoga, como regente que foi do Coral Paulistano. A' frente da Orquestra do Teatro Municipal, no 126º Sarau da Cultura Artistica, Camargo Guarnieri dará inicio, pois, ao nono ano de existencia de nossa Associação.

A Sinfonia em sol menor, de Nepomuceno, a Suite em fá, de Albert Roussel e três peças ineditas de Camargo Guarnieri integrarão o programa do 126º Sarau cuja parte central estará a cargo do consagrado violinista polonês Henryk Szeryng, um dos mais brilhantes virtuoses contemporaneos, que interpretará o Concerto para violino e orquestra de Tschaikowsky, em ré menor.

O concerto inaugural de 1942 da Cultura Artistica, será realizado no próximo dia 6, ás 21 horas no Teatro Municipal.

— Andrés Segosa dará o 2º concerto da Cultura, na próxima sexta-feira.

A ORQUESTRA SIMFONICA BRASILEIRA NA TEMPORADA OFICIAL

Do entendimento havido entre o dr. Arnaldo Guinle e o prefeito Henrique Dodsworth ficaram estabelecidas, em principio, as condições para a participação da Orquestra Sinfonica Brasileira na Temporada Oficial da Prefeitura em uma serie de 16 concertos sinfonicos, a serem realizados no Teatro Municipal.

A decisão do prefeito Dodsworth aceitando a colaboração da Orquestra para maior brilhantismo certo coroada de extraordinario da presente temporada será por êxito, dada a incontestavel capacidade do maestro Eugen Szenkar em desincumbir-se de tão pesada tarefa.

Na Central do Brasil

ATOS E DESPACHOS DO DIRETOR DA ESTRADA

Tendo em vista a necessidade de ficarem definidas as responsabilidades da Assistencia de Construção, para uma perfeita coordenação dos seus serviços, o major Napoleão de Alencastro Guimarães, diretor da Estrada de Ferro Central do Brasil, determinou que as mesmas fossem desligadas das Comissões de Melhoramentos do Ramal de S. Paulo e da Linha do Centro, baixando ainda, sobre o assunto, as respectivas instruções.

— O diretor da Central do Brasil reiterou a sua recomendação no sentido de nenhum material considerado usado ou inservivel ser alienado, isto é alugado, vendido, emprestado, dado, etc. sob pretexto algum sem prévia autorização da Diretoria.

— O major Alencastro Guimarães acaba de designar a comissão que se incumbirá de julgar as propostas a serem apresentadas na concorrencia administrativa para a construção do tunel de Casal, no quilometro 157, da Linha do Centro.

— O diretor da Central nomeou uma comissão de processo administrativo, sob a presidencia do assistente juridico, para apurar a responsabilidade pelo desvio de carvão mineral do deposito da estação de Barra do Pirai, bem como balancear os estoques de carvão lenha e outros combustiveis, que tambem se encontram no citado deposito.

— O major Napoleão de Alencastro Guimarães vai inaugurar amanhã, sábado, ás 10 horas, a passagem superior para pedestres e veiculos da estação suburbana de Deodoro. Esse importante melhoramento vem acabar de uma vez por todas com os constantes acidentes pessoais que ali se verificam.

Conferenciaram Com o Ministro da Agricultura

O ministro Apolonio Sales despachou, ontem, com os diretores do Departamento Nacional da Produção Animal e do Serviço de Fiscalização do Comercio de Farinhas.

Em audiencia, recebeu os srs. F. Moreira, diretor presidente da Companhia Industrial de Algodão e Oleos S. A., de Recife; Oliveira Castro, José N. Cavalcanti e Afranio Correia.

Ante-ontem, s. excia. recebeu a visita do com. Amaral Peixoto, interventor federal no Estado do Rio; do embaixador do Peru' no Brasil dr. Jorge Prado; do interventor no Rio Grande do Norte, dr. Rafael Fernandes, e do sr. Anibal Porto.

LIVRARIA ALVES
Livros colegiais e Academicos

Diario Recreativo

DEMOCRATICOS

Os "Carapicu's" festejarão a Aleluia, com um grande baile á fantasia

Aleluia! Aleluia!

Dentre as festas que se realizarão, nesta capital, no proximo sabado de Aleluia, que são inumeras, destaca-se o grandioso baile a fantasia organizado pelo veterano e querido Clube dos Democraticos.

Aleluia! Aleluia!

Que se esqueçam as maguas e que haja, nos magnificos salões do "Castelo", muita alegria e muito entusiasmo, pois, os valorosos carnavalescos que se acobertam sob o invencivel pavilhão alvi-negro, ainda se encontram sob justificavel jubilo e contentamento, pela brilhante vitoria alcançada com seu luxuoso prestito de terça-feira gorda, no Carnaval deste ano.

Foliões de fibra; que, em toda a linha sabem vencer, os "carapicu's", na festa de sabado proximo, vão, naturalmente, colher mais uma vitoria que será juntada ao seu já enriquecido patrimonio de glorias.

Alem do apreciado "Jazz-Laranjeiras", animarão as dansas a excelente banda de musica da Policia Militar.

Alegria! Flores! Musica!
Aleluia! Aleluia!
Evohé! Democraticos!

CONGRESSO DOS FENIANOS

Esta popular sociedade da Praça Tiradentes, está organizando, para levar a efeito no "sabado de Aleluia", no salão de sua séde social, um estrondoso baile a fantasia, que promete constituir ruidoso acontecimento.

Os diretores do glorioso clube Congresso dos Fenianos, vão apresentar aos convidados e representantes da imprensa, encantadoras surpresas.

CLUBE TENENTES DO DIABO

Os gloriosos foliões da "Caverna" vão oferecer, amanhã, ao mundo carnavalesco da cidade um pomposo baile a fantasia, que promete trazer em verdadeiro delirio, os dansarinos do "Inverno" da rua Maranguape.

Duas aplaudidas orquestras abrilhantarão as dansas, que se prolongarão até alta madrugada.

A diretoria proporcionará aos convidados e representantes da imprensa, encantadoras surpresas.

GRUPO DOS INDEPENDENTES

O grande baile de Sabado de Aleluia

Volta o glorioso Grupo dos Independentes á sua atividade carnavalesca, realizando, Sabado de Aleluia, imponente baile a fantasia, com transcurso das 22 ás 3 horas.

Essa festa está sendo aguardada com justificado interesse, sabido como é que o Grupo dos Independentes, no Carnaval, este ano, levantou a palma da vitoria, apresentando as mais atraentes festividades.

Assim, o movimento que vem se observando em torno da festa de sabado, é animador, esperando-se alcançar o mesmo brilho e o mesmo esplendor das reuniões anteriores.

Otima orquestra abrilhantará as dansas executando soberbo repertorio.

NO CLUBE DE S. CRISTOVÃO

O veterano gremio do campo de São Cristovão realizará, amanhã, das 22 ás 4 horas da madrugada, seu tradicional baile de gala de Aleluia, com traje de rigor, e fantasias de luxo.

Excelente orquestra animará as dansas, durante as quais haverá sorteio de lindos premios ás damas melhor fantasiadas.

SABADO DE ALELUIA NO APOLO S. C.

nQRuleme a

O querido gremio da Avenida Mem de Sá, 14-A-2º andar, promoverá, no Sabado de Aleluia, dia 4 de abril, em magestoso baile a fantasia.

As dansas serão impulsionadas pela excelente "Apolo Jazz" e prolongar-se-ão das 22 ás 3 horas.

Clinica de Doenças do Reto

HEMORROIDAS, tratamento sem dor e sem operação. Afecções anais. Fistulas, Fissuras. Abcessos, Tumores, Coceiras, Eczemas, Retites. Doenças dos intestinos. Cirurgia do Reto. DR. OLIVEIRA — Rua Visconde do Rio Branco, 47-1º. Diariamente das 15 ás 18 horas. Pela manhã consultas com hora marcada.

Cartaz do Dia

São Luiz - Carioca — "A Porta de Ouro" (Paramount) com Charles Boyer, Olivia de Havilland e Paulette Goddard. — Horario: 1.20 — 3.40 — 5.50 — 7.50 e 10.10 horas.

Odeon — "A Porta de Ouro" (Paramount) com Charles Boyer, Olivia de Havilland e Paulette Goddard. — Horario: 2 — 4 — 6 — 8 e 10 horas.

Rex — "Um Rosto de Mulher" (Metro Goldwyn) com Joan Crawford — Horario: 2 — 4 — 6 — 8 e 10 horas.

Imperio — "Três Marinheiros na Chuva" (United) e o 9º e 10º episodios de "O Rei da Policia Montada".

Cineac Gloria — "Os ultimos jornais da guerra" e "Desenhos Coloridos".

Plaza - Astoria - Ritz-Olinda — "O Homem que Vendeu a Alma" (R. K. O.) com Walter Houston e Sylvia Sidney — Horario: 2 — 4 — 6 — 8 e 10 horas.

Metro — "Quero-te como és" (Metro Goldwyn) com Clark Gable e Lana Turner. Horario: 1/2 dia — 2 — 4 — 6 — 8 e 10 horas.

Metro Tijuca — "Tempestades d'Alma" Metro Goldwyn) com James Stewart e Margaret Sullavan — Horario: 2 — 4 — 6 — 8 e 10 horas.

Metro Copacabana — "Tempestades d'Al m a" (Metro Goldwyn) com James Stewart e Margaret Sullavan. Horario: 2 — 4 — 6 — 8 e 10 horas.

Pathé — "Fantasia" (R. K. O.). Desenho colorido de Walt Disney — Horario: 1.00 — 3.15 — 5.20 — 7.45 e 10 horas.

Capitolio — "A Sombra da Cruz" (Fox Filme) com John Beal — Horario: 2 — 3.40 — 5.20 — 7.00 — 8.40 e 10.20.

O. K. — "A Grande Valsa" (Metro Goldwyn) com Fernand Grassy. — Horario: 2 — 4 — 6 — 8 e 10 horas.

Colonial — "As Cruzadas".

Cineac-Trianon — "Os ultimos jornais da guerra" — "Imprensa Animada Cineac" e "Desenhos coloridos".

CENTRO

Eldorado — "Balalaika".

Parisiense — "O Gato Negro" (Universal) com Bela Lugosi".

Opera — "Deliciosa Aventura"

Metropole — "Sangue e Areia".

Popular — "A Vida de Cristo", A Torre de Londres" e "Os Mortos Falam".

Primor — "A Vida de Cristo" e "O Conde de Monte Cristo".

Floriano — "Vida de Cristo" e "Perseguidor Implacavel".

São José — "Bucha para Canhão".

Iris — "A Vida de Cristo" e "Forasteiros da Planicie".

Ideal — "Andy Hardy Milionario".

Mem de Sá — "Vida de Cristo" e "Rainha da Pista".

Lapa — "A Vida de Cristo" e "Sapatos de Vidro".

BAIRROS

Politeama — "A Vida de Cristo" e "No Velho Missuri".

Guanabara — "Combatendo Espiões" e "A Volta de Daniel Boone".

Roxi — "Sangue e Areia".

Pirajá — "Balalaika".

Ipanema — "A Tia de Carlitos".

Varieté — "Mascara de Fogo" e "O Mago da Morte".

Americano — "A Vida de Cristo" e "No Velho Missuri".

Rio Branco — "A Vida de Cristo" e "Crise de Ovos".

Centenario — "Rastro nas Trevas" e "Camaradas".

Bandeira — "Vida de Cristo" e "Fazendas Roubadas".

Avenida — "A Mulher que eu Quero".

America — "Andy Hardy Milionario".

Guarani — "A Vida de Cristo" e "Cupido "Cupido pega seus Homens".

Catumbi — "A Vida de Cristo" e "A Vida é um Gozo".

Apolo — "Cristo Redentor" e "Pobres Milionarios".

S. Cristovão — "Cristo Redentor" e o "Puma do Tucson".

Jovial — "Vida de Cristo" e "O Politioneiro".

Tijuca — "Vida do Cristo" e "Dias de Jesse James"

Vila Isabel — "Entra no Cordão" e "Fazendas Roubadas"

Velo — "O Mundo em Chamas" e "Fugindo ao Destino".

Edison — "Vida de Cristo" e "Onde o Ouro não é Rei".

Grajau' — "A Vida de Cristo" e "Testamento de Odio".

Haddock Lobo — "Os Mortos Falam" e "O Gangster de Chicago".

Maracanã — "Lidia".

SUBURBIOS

(Central)

Mascote — "A Vida de Cristo" e "O Conde de Monte Cristo".

Meyer — "AVida de Cristo" e "Morro dos Ventos Uivantes".

Para Todos — "Cleopatra" e "Piloto de Arrojo"

Bella Flor — "Vidas sem Rumo" e "As 4 Mães".

Quintino — "Vida de Cristo" e "Marinheiros Alerta".

Piedade — "Aloma".

Coliseu — "Mayerling" e "Filhos sem Lar"

Alfa — "Ao Sul de Suez" e "Dinheiro Demais".

Modelo — "Vida de Cristo" e "Perseguidor Implacavel".

Madureira — "A Vida de Cristo" e "Fazendas Roubadas"

Moderno — "A Vida de Cristo" e "As 4 Mães".

NITERO'I

Odeon — "Sangue e Areia"

Imperial — "A Vida de Cristo" e "Forasteiro da Planicie".

Eden — "A Vida de Cristo" e "Pobres Milionarios".

Em seu numero desta semana
"DIRETRIZES"
a revista das grandes reportagens, entre outros editoriais exclusivos, publica o seguinte:
FRED FIGNER, O POLEMISTA DO ESPIRITISMO E SANTO DAS MAQUINAS DE ESCREVER
Notavel entrevista concedida por Fred Figner a Francisco de Assis Barbosa, que nessa reportagem regista sensacional dialogo entre um espirito e o medium!
HAVERA' GUERRILHEIROS ALEMÃES NO BRASIL?
Sensacional reportagem realizada sobre uma apreensão de armas de guerra e munições em São Paulo.
Leia "Diretrizes" hoje e todas as semanas, ás quintas-feiras
1$000 — Em todas as bancas de jornais

SEMANA SANTA

Sexta-Feira da Paixão — A Procissão do Senhor Morto

Da Catedral Metropolitana sairá hoje, ás 20 horas, a Procissão do Senhor Morto, obedecendo as seguintes determinações:

"Por mandato de Sua Eminencia Reverendissima o sr. cardeal arcebispo e em nome da Curia Metropolitana do Rio de Janeiro, faço publicas as instruções que seguem para a boa ordem da solene Procissão do Senhor Morto de Sexta-feira Santa.

1 — Hora e local: A procissão do Enterro sairá da Catedral para a Igreja de São Francisco da Paula ás 20 horas em ponto.

2 — Percurso: No seu percurso obedecerá o seguinte itinerario:

Rua Sete de Setembro, Avenida Rio Branco na direção da praça Mauá, até esquina da rua Buenos Aires, rua Buenos Aires, rua dos Andradas e largo de São Francisco.

3 — Componentes da procissão: A procissão do Senhor Morto será constituida exclusivamente de homens, trajando preto ou escuro, sem bandeiras nem distintivos.

Das Confrarias e Irmandades masculinas só formarão as que usam opa de cor preta.

4 — Ordem de formatura: A's 19.30 formarão ao longo da rua Sete de Setembro todas as associações masculinas da Ação Catolica e da Confederação e todos os moços e homens em geral que quiserem desfilar na Procissão.

A formatura será em linhas de oito com distancia de um braço, tanto entre uma linha e outra como entre os individuos componentes da linha.

Cada conjunto de 10 colunas (80 homens) formará um grupo, em cujo centro um será encarregado de rezar, com todos, os misterios dolorosos do Terço.

Entre um grupo e outro observe-se a distancia de tres metros.

5 — Na Igreja Catedral — Reunir-se-ão os exmos. prelados; os ilmos. e revmos. capitulares; o Clero regular e secular; o Seminario; a Ordem Terceira de São Francisco da Penitencia; os convidados para a Guarda de Honra do Esquife e do Palio.

6 — Velas: Os componentes do prestito processional trarão tochas ou velas, que serão acesas ao primeiro sinal da matraca.

Ao longo da rua Sete de Setembro pessoas encarregadas fornecerão velas aos que o desejarem.

7 — Chegando a procissão á Igreja de São Francisco de Paula, será dada a Benção com o Santo Lenho, e em seguida poderão todos desfilar diante do Sagrado Esquife e beijar a imagem do Senhor Morto.

AS SOLENIDADES DE HOJE, AMANHÃ E DOMINGO EM DIVERSAS IGREJAS

NA CATEDRAL METROPOLITANA

Hoje — 8.30 horas — Prima, Terça, Sexta e Noa. 9 horas — Oficio da Paixão, com assistencia do exmo. prelado; pontifical de monsenhor. Sermão, vesperas. 17 horas — Completas rezadas e matinas cantadas. 20 horas — Procissão do Senhor Morto.

Amanhã — 8.30 horas — Prima, Terça, Sexta, Noa, Benção do Fogo. 9 horas — Oficio de Aleluia com assistencia; Benção da Pia Batismal. Pontifical de monsenhor; procissão para a reposição do SS. Sacramento. 14 horas — Completas e matinas.

Domingo de Ressurreição — 9.30 horas — Prima rezada. 10 horas — Tercia cantado; Pontifical de s. eminencia; sermão; Benção papal; Sexta e Noa.

NA IGREJA DE S. FRANCISCO DE PAULA

Hoje, ás 9 1|2 horas — Missa dos Pressantificados — Canto da Paixão — Sermão pelo revmo. mons. Benedito Marinho — Adoração da Cruz — Procissão interna e Reposição do SS. Sacramento.

A's 17 horas — Sermão das Sete Palavras a cargo do exmo. e rev. sr. d. Benedito Paulo Alves de Souza, bispo titular de Oriza — Descida da Cruz e colocação do Senhor no esquife — Visitação dos fieis.

A's 19 horas — Oficio de Trevas.

A's 20 horas — Solene procissão do Senhor Morto, sob a presidencia do eminentissimo senhor cardeal arcebispo — Sairá da Catedral Metropolitana e recolher-se-á á Igreja de São Francisco de Paula. Visitas dos fieis.

Amanhã — A's 9 horas — Benção do Fogo Novo — Canto do "Exultet" — Benção do Cirio Pascal — Profecias — Missa solene.

Domingo — A's 5 horas — Matinas e Laudes cantadas — Procissão do Senhor Ressuscitado pelas seguintes ruas: largo de São Francisco de Paula, rua do Teatro, praça Tiradentes, ruas 7 de Setembro, Uruguaiana, Buenos Aires e Andradas, largo de S. Francisco de Paula, recolhendo-se á Igreja. — Pontifical pelo revmo. mons. dr. Francisco de Melo e Souza, irmão pró-comissario da Ordem e Sermão ao Evangelho por mons. Gonçalves de Rezende.

Nesta missa, farão sua Comunhão Pascal os Irmãos da Ordem e os fieis que quiserem participar deste Banquete Eucaristico.

NA MATRIZ DO SS. SACRAMENTO
(Avenida Passos)

Hoje — A's 10 horas — Oficio solene da Paixão, Missa dos Pressantificados, Adoração da Cruz e sermão pelo exmo. e revmo. sr. monsenhor José Antonio Gonçalves de Rezende.

Das 17 ás 22 horas, será exposta á adoração dos fieis a Sagrada Imagem do Senhor Morto.

Domingo de Pascoa, ás 10 horas — Missa rezada com canticos.

NA MATRIZ DE SANTA RITA

Hoje — A's 10 horas, missa dos Pressantificados com canticos da Paixão pelos revms. padres Armando Tito Domingues, padre dr. Valentim Marques e o revmo. conego Francisco Freire; ao altar oficiará o revmo. dr. Lucio Gambarra e subdiacono, o conego José Neves de Sá e mestre de cerimonias, padre Abelardo Falcão. Das 15 horas em diante, será exposta a imagem do Senhor Morto.

Domingo de Pascoa — Missa solene, ás 10 horas, sendo celebrante o revmo. vigario conego dr. João Carlos Bezerril; diacono, padre Abelardo Falcão e subdiacono o conego José Neves de Sá; ao Evangelho, pregará o revmo. monsenhor Benedito Marinho, vigario de S. José. Dirigirá todas as solenidades da Semana Santa o rev. padre João Batista Gomes, condutor da paroquia e capelão da irmandade.

Todas as solenidades serão acompanhadas a grande orquestra sob a regencia do maestro Henrique Costa.

NA MATRIZ DE N. S. DA CONCEIÇÃO APARECIDA
(Cachambi)

Hoje, 7 1|2 — Missa dos Pressantificados, Bradados, Adoração da Cruz e transladação do SS. Sacramento da Capela para o altar mor, onde será consumido.

A's 15 horas — Abertura do Calvario e sermão sobre a Virgem Maria ao pé da Cruz, constituida mãe de todos os homens, pelo revmo padre Afonso Pozzi.

A's 20 horas — Canto da Veronica e sermão de lagrimas. A matriz permanecerá aberta até as 22 horas.

Amanhã, ás 7 e meia — Benção do Novo Fogo, Cirio, Pia Batismal, Ladainha de Todos os Santos, Profecias e Missa de Aleluia.

Das 15 horas em diante — Confissão das crianças que já fizeram a 1ª Comunhão.

Domingo de Pascoa — A's 6 horas — 1ª Missa com canticos. A's 7 horas — 2ª Missa festiva, na qual farão a Pascoa as criancinhas que já fizeram a 1ª Comunhão; 3ª Missa ás 8 horas para as associações religiosas e fieis. 4ª Missa ás 9 1|2 cantada e distribuição de café aos pobres; A's 19 horas — Te-Deum, Benção do SS. e Solene Coroação de N. Senhora.

O maestro Temistocles Gama regerá o Coro "Santa Cecilia" da Matriz.

NA MATRIZ DO ENGENHO NOVO

Hoje — A's 7 horas — Missa dos pressantificados — Canto da Paixão — Adoração da Santa Cruz — Procissão interna para Reposição do Sagrado Deposito. A's 14 horas, a comovente solenidade do Sermão das Sete Palavras de Cristo, tambem conhecido como as 3 horas de Agonia; Pregador, o conego Antonio Pinto. A orquestra e o coro da paroquia executarão a notavel e impressionante partitura de Th. Dubois — Sete Palavras de J. Cristo — Descimento da Cruz, ás 17 horas. A's 18 horas — Procissão do Enterro do Senhor. A's 19 horas — Sermão do Enterro e da Solenidade de Maria.

Amanhã — A's 8 horas — Benção do fogo, do incenso, canto do "Exultet", profecias, benção da Pia Batismal, ladainhas. A's 10 horas — Missa solene de Aleluia, vesperas e procissão interna para reconduzir o Santissimo Sacramento.

Domingo de Pascoa, ás 5 horas — Procissão da Ressurreição, sendo conduzido em Custodia o Santissimo Sacramento, á cuja passagem todos devem ajoelhar. Ao recolher missa solene, sermão da Ressurreição, comunhão geral. Haverá missa ás 6.30, 8.30 e 19 horas.

Itinerario das duas grandes procissões — Ruas: Monsenhor Amorim — Souza Barros — Praça do Engenho Novo — Rua 24 de Maio — Antiga Travessa Belegarde — Rua Barão do Bom Retiro — Rua 24 de Maio — Passagem do Sampaio — Engenho Novo — Rua Cadete Polonio e Matriz.

NA MATRIZ DE SANTO ANTONIO DOS POBRES

Hoje — Via Sacra, ás 15 horas, seguida da Exposição do Senhor Morto, e ás 22 horas, Sermão de Lagrimas pelo monsenhor Henrique Magalhães.

Amanhã — A's 8 horas — Benção do Fogo, da Agua e missa de Aleluia.

Domingo da Ressurreição — Missa ás 10 horas, com canticos, sermão e Benção do Santissimo Sacramento.

NA MATRIZ DO ENGENHO DE DENTRO

Hoje — A's 8 horas — Oficio da Paixão — Adoração da Cruz — Missa dos Pressantificados. A's 18 horas — Procissão dos Passos. A's 16.15 horas — Procissão de Nossa Senhora das Dores. — Sermão do Encontro, pelo reverendo padre dr. José Joaquim Lucas, digno vigario de Inhauma, na esquina da rua do Alto com Pernambuco. Sermão do Descimento da Cruz, no cimo da rua do Alto, de onde sairá a procissão do Enterro para a matriz, onde será o Sermão de Lagrimas, pelo reverendo padre Candido Lizardo de Souza, coadjutor desta paroquia.

Amanhã — A's 7 horas — Benção do fogo. "Exultet". Profecias. Benção da Pia Batismal — Missa de Aleluia, ás 9 horas. A's 19 horas — Coroação de Nossa Senhora.

Domingo de Pascoa — A's 6 horas — Procissão da Ressurreição. Benção solene do Santissimo Sacramento e em seguida missa cantada ás 7.30 horas.

NA MATRIZ DA GAVEA

Hoje — A's 7 horas — Missa dos Pressantificados, canto da Paixão, adoração da cruz. A's 15 horas — Via Sacra e Sermão da Agonia pelo mons. Romeu Borges.

Amanhã — A's 7 horas — Benção do fogo, cirio, profecias, benção da pia batismal, missa cantada de aleluia.

Domingo de Pascoa — A's 5 horas — Procissão da Ressurreição. Missa ás 6 e 8 horas. A's 10 horas — Missa solene cantada com sermão da Ressurreição pelo padre João Carlos Colombo.

NA MATRIZ DA TIJUCA

Sexta-feira — 9 horas — Oficio da Paixão. Missa dos Pressantificados. Sermão. 15 horas — As sete palavras. Descida da Cruz. 17 horas — Via-Sacra. Procissão do Enterro. Sermão.

Sabado — 9 horas — Benção do fogo. Oficio de Aleluia. Benção da pia batismal. Missa solene.

Domingo da Ressurreição — 7 e 30 horas — Missa solene. Palavras de agradecimento e boas Pascoas do vigario a seus paroquianos.

NA MATRIZ DE SANTA TEREZA

Hoje — Missa pontifical dos Pressantificados, ás 10 horas, oficiando d. Pedro Massa. A's 15.30 horas; Via-Sacra e Sermão da Paixão.

Amanhã — Benção do Fogo. Exultet, Benção da Pia Batismal. A's 8 horas. A's 10 horas — Missa Pontifical, oficiando dom Pedro Massa.

Pascoa da Ressurreição — Missa Pontifical, ás 10 horas.

NA IGREJA DO CARMO DA LAPA

Hoje — A's 8 horas, Canto da Paixão e das orações solenes por todos os homens. Solene adoração da Santa Cruz e missa pressantificados. A's 15 horas — Via Sacra e sermão do Calvario, pregado pelo revmo. frei Agostinho. Em seguida será exposta a imagem do Cristo Morto á exposição dos fieis. A's 21 e 20 horas, recolhimento da imagem de Nossa Senhora da Soledade.

Amanhã — A's 8 horas — Benção do fogo, canto de "Exultet" e benção do cirio; leitura das profecias e canto da ladainha de Todos os Santos. Em seguida, solenissima missa cantada com comunhão e vesperas cantadas. Solene canto da antifonio Regina Coeli. A's 19 e 15 horas, reza do terço, ladainha de Nossa Senhora e Benção do Santissimo. Todos os atos da Semana Santa terão a assistencia da Ordem Terceira do Carmo, revestida de habito.

Domingo da Ressurreição — A's 9 horas, solenissima missa cantada. As outras missas serão celebradas ás 6, 7, 8 e 10 e 30 horas. Antes e depois das santas missas será distribuida a Santa Comunhão. A's 19.30 horas, solene Benção do Santissimo.

NA MATRIZ DE INHAUMA

Hoje — A's 8 horas — Missa dos Pressantificados. Canto da Paixão e adoração da Cruz.

Amanhã — A's 8 horas, Missa solene. Benção do Fogo e da Agua.

Domingo de Pascoa — A's 5 horas — Procissão da Ressurreição. Missas ás 6, 7, 8 e 10 horas; A's 16 horas — Jantar dos Pobres no salão do teatro paroquial.

NO SANTUARIO NACIONAL DO CORAÇÃO EUCARISTICO DE JESUS
(Matriz de Santana)

Hoje — Comemoração da paixão e morte de Nosso Senhor Jesus Cristo.

A's 8.30 horas — Missa de Pressantificados. Vesperas.

A's 15 horas — Via-Sacra; Veneração da Reliquia da Santa Cruz e do Senhor Morto.

A's 17.20 horas — Solene procissão do Senhor Morto pelas ruas de Santana, Visconde de Itauna, Praça da Republica, Senador Euzebio, Marquês de Pombal, Julio do Carmo e Praça Cardeal Leme.

Amanhã — A's 7 horas — Benção do Fogo. Profecias, Benção da Agua Batismal. Missa solene. Terminada a Santa Missa será feita a Exposição do SS. Sacramento e continuará a Adoração Perpetua. A Santa Comunhão será distribuida somente durante a missa.

A's 19 horas — Terço e Benção do Santissimo Sacramento.

Domingo da Pascoa — Ressurreição de Nosso Senhor Jesus Cristo.

A's 5 horas — Missa dos Adoradores Noturnos.

A's 5.30 horas — Procissão da Ressurreição. Missa Cantada.

A's 16 horas — Hora solene de Adoração das Paroquias de São Cristovão e Ponta do Cajú.

A's 19 horas — Terço. Sermão da Ressurreição e Benção Solene do SS. Sacramento.

NO MOSTEIRO DE S. BENTO

Hoje — Sexta-feira — In Parasceve — 9 horas — Missa dos Pressantificados. 15 horas — Completas. Via-Sacra. 16 horas — Oficio de Trevas.

Amanhã — 7 e 30 horas — Benção do fogo novo. Preconio Pascal. Missa Pontifical. 18 horas — Matinas Pontificais.

Domingo de Pascoa — 10 horas — Terça cantada. Missa Pontifical. Sexta.

NA MATRIZ DA CANDELARIA

Hoje — Sexta-feira Maior, ás 9.30 horas — Missa dos pressantificados, canto da Paixão, sermão pelo revmo. mons. dr. Henrique de Magalhães, vigario da Paroquia, e adoração da Cruz.

Sabado de Aleluia, ás 9 horas — Oficio solene com as formalidades do ritual.

6599 — MARIO SOUZA OLIVEIRA — Teodoro da Silva — D. Federal. — Não nos é possivel mandar a sua consulta pelo correio.

Corte o "de" do seu nome e escreva o ultimo com todas as letras e não como veio na sua carta, para evitar duas provações, os insucessos e as desditas da vida. Procedendo como explicamos, os seus signos serão: 11, 11 e 22, três numeros misticos. Os portadores destes numeros são seres privilegiados e iluminados pelo sol fulgente da fortuna.

6593 — CÉLÉ — R. Rezende — D. Federal — O enigma de sua vida é revelado pelos numeros 11, 6 e 8 e exprimem: qualidades mediunicas acentuadas, sentimentalismo, benemerencia e facilidade de éxito nos grandes empreendimentos. As pessoas que possuem o numero mistico 11, são muito invejadas, pelas suas atitudes e pelos modos em que se apresentam, porem, conseguem com trabalho e inteligencia afastar as influencias maleficas, dado os outros indices do nome que são bons. Remeta-nos a data do nascimento que ofereceremos por estas colunas os meses, dias e numeros favoraveis do seu destino. Escreva sempre o nome por extenso.

6533 — J. ARIEVLIS — Ilhéus — E. da Baía. — Das suas 4 assinaturas só encontramos uma em que os numeros são beneficos, a ultima, isto é, o prenome abreviando mais o ultimo. A assinatura comum é desastrada com os seguintes augurios: incertezas, hesitações, fracassos e morte subita. São numeros que atraem insucessos e falta de estabilidade na vida. Jamais poderá reter o que conquistou e verá as boas oportunidades fugirem como por encanto. Seguindo o nosso conselho, os seus indices numerologicos serão: 9, 6 e 6, três bons numeros e a sua vida terá sucesso.

6530 — O LEIGO — Pedro Americo — D. Federal. — O segundo nome do menino é Alexandre. Agradecidos pela referencia, continuamos ao seu inteiro dispor.

6534 — AZULÃO — Penha — D. Federal. — Teremos grande prazer em sermos uteis aos nossos consulentes, o seu caso é muito simpatico. Porem, precisamos da data do seu nascimento, sem a qual nada podemos fazer.

6534-A — INFANCIA — Penha — D. Federal. — Ensinem a menina assinar o nome sem o Dias, porque como veio, os numeros são pessimos, e como ensinamos os indices numericos serão: 8, 11 e 1 e ela terá um destino feliz e não sofrerá os amargores de uma vida acidentada e torturada.

6576 — LINA — 7 de Setembro — D. Federal. — Abrevie sempre que possivel o prenome "P" para evitar as fatalidades que as vibrações numericas do seu nome vaticinam com o acrescimo de decepções e magoas. Os possuidores dos seus signos, embora tenham habilidades excepcionais e riquezas espiritual, buscam sempre a solidão, porque são espiritos contraditorios e decepcionados pelas ingratidões das pessoas amigas. Procedendo a abreviação solicitada, os seus numeros serão: 3.8 e 11, de ótimos augurios.

6611 — ZORRO — Rio Comprido — D. Federal. — Abreviando os dois primeiros elementos do nome — N. M. — é o unico modo de livrar-se dos hesitações, dos insucessos e da falta de estabilidade na vida. E os seus indices serão: 6, 2 e 8, com estes algarismos terá fortuna e viverá feliz.

6467 — NINA — Caxias — R. G. do Sul. — Os numeros extraidos do seu nome são notaveis: 11, 9 e 2 e o seu destino será norteado pela inteligencia e gloria. Terá facilidade em fazer boas amizades, gosto pela moda, pela arte e pela poesia. Tudo na sua vida será conquistado com facilidade e por acaso. O dia do seu natalicio foi uma quarta-feira. Os meses, dias e numeros razoaveis do seu destino, são: abril, maio e setembro. Dias: 4, 5, 9, 18 e 27. Numeros: 45, 54, 90 ...... 108, 124, 126, 135, 144, 207, 306 —— 405 —— 503. Os anos de 1935, 1944, 1953 e 1962, foram e serão os anos de sua sorte.

Os arcanos predizem o seguinte: honestidade, escrupulo e coração nobre: entretanto, grandes desapontamentos amorosos lhe surpreenderão.

6640 — CARLITO — M. Hermes — D. Federal. — O seu nome não fornece bons numeros: 7, 1 e 8. O inicial é um indice de máus augurios: fatalidade e desditas tenebrosas. O unico meio é abreviar os dois primeiros elementos: M. A., então os seus signos serão: 1, 8 e 9, três signos afortunados.

6421 — JUNA — D. Federal. — Assine como nos mandou porque os numeros do seu nome são ótimos: 2, 9 e 11 e o seu destino será feliz com as seguintes previsões: inteligencia, facilidade em conquistar amizades e espirito clarividente e justo.

6421-A — ARAPOAN — Av. Bruxelas — D. Federal. — O seu casco o rato, alias o casal que possue vivem sob bons signos numerologicos. Ela: 9, 2 e 11. O seus: 9, 6 e 6. E a sua união é trabalho e felicidade. Bons filhos, pais exemplares e esposos amantissimos são todos os pos-

FAÇA A SUA CONSULTA

Recortando o "Coupon" abaixo e remetendo-o ainda hoje á redação do DIARIO CARIOCA o seu jornal, terá estudada e transcrita nestas colunas, numa discreta sintese, a sua vida.

A Numerologia se propõe a estudá-la e o fará sem onus algum para o leitor que não se arrecear a submeter os seus casos á infalibilidade de nossa "hermeneutica".

O nosso nome é apenas um distintivo; ele será muito mais á luz da Numerologia.

DIARIO CARIOCA

PRAÇA TIRADENTES n.º 77

SECÇÃO NUMEROLOGICA

Professor MIRAKOFFE

NOME: ....

CIDADE: ....

RUA: ....

PSEUDONIMO: ....

Diariamente são publicadas as respostas

Os Japoneses Desembarcaram Em Akyab, a Cem Milhas da Fronteira da India

(Conclusão da 3ª pagina)

migo elevadas. Foi um raide coroado de exito.

NA NOVA GUINÉ

SYDNEY, 2 (R.) — "Os recentes movimentos de navios niponicos nas proximidades da Nova Guiné sugerem a probabilidade de uma tentativa de invasão inimiga contra Port Moresby, dentro de pouco tempo" — escreve o "Sydney Sun".

"Os barcos niponicos estão sendo atacados constantemente em Lae e Slamaua pelas forças aéreas aliadas, e, apesar de termos conquistado a superioridade aerea local nessas operações, os japoneses estão obtendo novos reforços, que hoje foram declarados como "consideraveis".

"As recentes operações aliadas" — prossegue o "Sydney Sun" — conseguiram apenas retardar a execução dos planos inimigos, e foram empreendidas com uma força limitada. Por este motivo, a supremacia aerea, que conquistamos, talvez não seja permanente, e no maximo terá conseguido unicamente transtornar os planos niponicos, não afetando sua grande estrategia, que consistirá possivelmente de um ataque naval e aereo contra Port Moresby".

O REGRESSO DOS AUSTRALIANOS

MELMOURNE, 2 (R.) — A rapidez com que o governo do Reino Unido destacou navios de escolta para acompanhar as forças australianas que regressam a sua patria, é registada com gratidão nesta cidade, onde não foi esquecido que esse gesto é mais um motivo de reconhecimento da Australia para com a Mãe Patria. Frisa-se que o motivo principal do regresso das forças expedicionarias australianas não foi uma simples chamada ás suas guarnições de origem, mas a transferencia de tropas habituadas á luta para novos teatros de guerra, onde sua experiencia será mais necessaria para o Imperio. Todavia, o fato de lutarem na defesa do solo nativo, será incentivo formidavel para os australianos.

CONQUISTADO O CONTROLE AEREO EM IRRAWADDY

MAYMO, 2 (Reuters) — De Ian Munro, correspondente especial da Reuters, com as forças aliadas na Birmania). — Os japoneses lograram conquistar no momento o controle aereo sobre a frente de Irrawaddy, segundo se declarou oficialmente aqui.

As lições da guerra moderna estão ainda bastante frescas em nossa experiencia, para que esse fato seja considerado como um acontecimento destituido de importancia.

E' principalmente em consequencia do dominio do ar pelos japoneses que nossas tropas, na frente de Irrawaddy agora se encontram em posição de ter de fazer face ao grosso das forças niponicas apenas a algumas milhas ao sul de Prome, em Shawedaung.

Outras tropas japonesas estão operando a suleste de Prome.

Em virtude da posição de seu flanco direito, as patrulhas fluviais britanicas foram obrigadas a retirar-se mais para o norte de Irrawaddy e proteger as posições aliadas contra uma infiltração inimiga pelo ocidente.

Grande parte das forças aliadas está terrivelmente fatigada depois de varias semanas de lutas quase sem nenhuma tregua, combatendo tambem, [illegible] rea.

Os japoneses estão desenvolvendo o maximo de seus esforços para conservar o dominio do ar sobre a Birmania.

Ainda ontem, aviadores niponicos bombardearam um aerodromo britanico na Birmania central, e atacaram pela primeira vez, uma importante base aerea no norte do país.

Segundo se sabe, o sr. Winston Churchill enviou uma mensagem de congratulações á 17ª Divisão britanica na Birmania, "pelo excelente trabalho realizado nas ultimas operações".

A despeito da tensa situação militar na Birmania, observa-se com interesse, o desenvolvimento das conversações de Sir Stafford Cripps, na India.

O plano britanico para a união da India, é considerado aqui como uma verdadeira obra prima.

Dominava a esperança em alguns circulos, de que Sir Stafford Cripps talvez visitasse a Birmania mas, agora se sabe que isso é impossivel.

Entretanto, ainda que sir Stafford viesse á Birmania muito pouco se poderia fazer no que se refere á Constituição birmanesa, mas o fato de ter o governo britanico feito propostas de largo alcance á India, no momento atual, terá aqui a mais favoraveis repercussões.

Considera-se a referida circunstancia como uma indicação de que este pais poderá esperar, quando a situação permitir o reinicio das discussões sobre o futuro politico da Birmania.

Parte Para o Brasil o Embaixador Lusardo

MONTEVIDEU, 2 (U. P.) — Por via aérea seguiu para Porto Alegre o embaixador do Brasil, sr. Batista Lusardo que depois de alguns dias de permanencia na referida cidade prosseguirá viagem para o Rio de Janeiro.

O embaixador Batista Lusardo pretende permanecer no seu país aproximadamente um mês.

As Molestias Caminham Sorrateiramente na Europa de Hitler

De John Lorimer
(Correspondente da Hulton Press)

De John Lorimer, (Correspondente da Hulton Press).

LONDRES (Por Via Aerea) — Enquanto os exercitos de Hitler batem os seus tacões através da Europa, da Bretanha á Russia e da Noruega á Grecia, as sombrias legiões da molestia e da morte seguem o seu rasto. O tifo assola a Polonia e os Estados Balticos, caminhando com as despedaçadas divisões nazistas até ás proprias portas de Berlim; a tuberculose investe contra as palidas crianças em uma duzia de regiões; e a fome abate suas vitimas nas ruas de Atenas.

Pilhando todos os viveres da Europa, os proprios alemães comem regularmente bem, embora monotonamente. Mas, mesmo entre eles, a guerra e os anos de frenetica preparação antes dela; os anos do sucedaneo e do esforço, estão fazendo uma enorme colheita. Um sinal da decadencia social que Hitler trouxe ao seu proprio povo escolhido é a tendencia para a tuberculose, molestia que mais do que qualquer outra mede o padrão de vida de uma nação.

As privações da ultima guerra custaram á Alemanha . . . . 280.000 mortes a mais, em consequencia da tuberculose. Agora, na terra da tão decantada "Força pela Alegria", essa molestia está fazendo nova colheita. De 1933 a 1937, os primeiros quatro anos do "reinado" de Hitler, a mortalidade pela tuberculose caiu consideravelmente na Inglaterra, no País de Galles, nos Estados Unidos na Escandinavia e em muitos outros paises. Mas na Alemanha o declinio foi muito ligeiro e em algumas idades registou-se um aumento, principalmente entre os rapazes de 5 a 15 anos. Esses aumentos foi de nove por cento.

Os novos casos de tuberculose respiratoria somente aumentaram cerca de 21%, de 60.376 em 1935 para 73.267 em 1940.

De todas as formas de molestia, calcula-se que tem havido 44.000 casos novos desde o fim de 1938. Isso significa 220.000 anos de sofrimento, pois a duração media de uma molestia é de cinco anos.

Com a irrupção da guerra, os seus males se espalharam rapidamente. Em comparação com o ano de 1939, o coeficiente de mortalidade nas 62 grandes cidades da Alemanha Maior elevou-se em 1941 de 11% no periodo de dezembro a março; de 14 por cento de março a junho; e de 23% de junho a setembro. Mais um ano de guerra, e o que mostrarão os numeros ?...

Não é somente a tuberculose que ameaça o Herrenvolk. O tifo, que matou milhões da Europa Oriental durante e depois da Grande Guerra de 1914 — 1918, investiu através da Linha Siegfried, que o chefe de Saude do Reich, Conti, pensou poder detê-lo.

Irrompendo nos ghettos da Polonia, onde os nazistas reuniram os judeus em terriveis condições de super acumulação pobreza e morte pela fome, o tifo propagou-se através da Polonia, a Ucrania e os Estados Balticos. Não existem estatisticas merecedoras de credito, muito embora as informações aludam a 300 mortes por dia só no ghetto de Varsovia, mas os cuidadosos preparativos alemães para combatê-lo mostram quão seria é a ameaça.

Que essas precauções já são vãs, é provado pelo testemunho de um medico que acaba de regressar á Suiça, procedente de Berlim. Esse medico declarou a um colega suiço que o tifo está grassando assustadoramente nos suburbios da capital do Reich, e que agora os alemães que chegam á Basiléia são postos em quarentena.

As estatisticas dadas a conhecer na Alemanha mostram que a enfermidade em 1941, entre a população civil, foi seis vezes maior do que em 1931. Os aumentos tipicos foram os seguintes: Difteria, de 25.144 casos para 56.755; febre escarlatina, de 19.494 para 167.428; disenteria, de 2.596 para 12.705. Os medicos queixam-se de um grande aumento nas molestias que afetam os dentes, causadas pelo calcio insuficiente, resultante da escassez de queijo e leite.

Que domina o resto da Europa, tanto peor é o sofrimento dos povos que vivem sob a escravidão! Para eles, a vida é uma luta sombria para encontrar o alimento que os conservará vivos, assim como ás suas crianças.

A França, que durante séculos foi a terra em que se vivia bem, sente agora a falta de pão, carne, leite e vinho. A desnutrição entre a juventude é seria. Um jornal de Vichy, declarou recentemente que, em um grande centro urbano da zona livre, o numero de crianças atacadas de tuberculose e de pre-tuberculose aumentou de 90%! Em alguns distritos, a coeficiente de mortalidade infantil subiu 50% em comparação com os dias de antes da guerra, devido novamente á tuberculose.

Na Belgica, a historia é a mesma. A tuberculose está aumentando rapidamente. Os adolescentes perderam de 5 a 6 quilos de peso quando deviam ganha-lo, e as crianças desmaiam ou vomitam sobre os bancos das escolas. A desnutrição está se tornando geral. "Os jantares de casca de batata estão fazendo adoecer as nossas crianças", queixa-se um jornal. Mas agora parece que mesmo a casca de batata está escasseando, porque até á proxima estação 3.000.000 de belgas têm de passar sem batatas, segundo o diretor do Centro das Batatas.

Da outros paises sob o tacão nazista chegam historias similares acerca da rapida propagação de todas aquelas doenças que surgem no rasto da fome, do frio e da falta de sabão.

A Nuruega que está melhor do que algumas nações teve 60.000 casos de gastro-enterite aguda em poucos meses; a Polonia, 100.000 casos de tracoma; a Grecia, muitos milhares de crianças atacadas de molestias do estomago, as quais convertiam em veneno tudo o que suas mães lhes davam para comer.

Na Dinamarca existe uma nova e curiosa molestia que se diz ser infecciosa e ataca especialmente as crianças, sendo considerada como intimamente ligada ao problema alimenticio. Os dinamarqueses deramlhe o nome de "Molestia Ersatz" (Molestia Sucedaneo).

E' esta a miseria e a degradação que Hitler levou ás terras a que prometeu uma parte em sua grandiloquente, Nova Ordem. Enquanto os navios das Nações Unidas não descarregarem os viveres acumulados contra aquele dias prometidos por Hitler, muitos milhoes de seres humanos sentirão a sombra da morte levantando-se deles e de seus filhos. — (Hulton Press.)

Atropelado Por Auto no Largo do Machado

A's 21 horas de ontem foi colhido pelo auto 10.815, dirigido pelo motorista Mario Pinheiro, morador á rua Pereira Nunes n.º 16, em Niterói, o operario José Matos Avelino, de 28 anos e morador á rua Siqueira Campos n.º 994. A vitima recebeu ligeiros ferimentos na cabeça, retirando-se após os curativos da Assistencia.

O motorista foi preso em flagrante pelo guarda municipal n.º 168.

Detidas Duas Mulheres na Fronteira do Uruguai

MONTEVIDÉU, 2 (U. P.) — Na cidade de Rivera, fronteiriça com o Brasil, foram detidas duas mulheres que pretendiam tomar o trem em direção ao referido país munidas de documentação uruguaia e com nomes supostos, pois, em verdade, tratava-se de estrangeiras chamadas Elena Forder e Dolores Godoing, de nacionalidade polonesa.

As diligencias posteriormente efetuadas pelas autoridades permitiram constatar que os documentos de identidade uruguaios foram proporcionados ás referidas mulheres pelo encarregado do Serviço de Identificação da Chefatura de Policia de Rivera e que o proprio comissario daquela Chefatura tinha atestado a residencia de Elena e Dolores em Rivera. Os dois chefes acima aludidos foram exonerados. As duas mulheres procediam de Buenos Aires e há suspeitas de que sejam espiãs.

NO TRIBUNAL DE SEGURANÇA

Simulava os Emprestimos Usurarios Com Escrituras de Compra e Venda Com Pacto Adjeto de Retrovenda

O Capitalista, Afinal, Acabou Sendo Denunciado — O Tabelião Tambem Envolvido Na Denuncia — Como Está Redigida a Classificação do Delito

O procurador Eduardo Jara vem de apresentar ao ministro Barros Barreto, presidente do Tribunal de Segurança, denuncia contra um agiota que simulava os emprestimos escorchantes com escrituras de compra e venda com pacto adjeto de retrovenda.

A classificação do delito está assim redigida:

"O Representante do Ministerio Publico, usando das atribuições do art. 3.º do decreto-lei 474, e baseado no inquerito policial, ora junto, classifica nas penas do art. 4.º, letras *a* e *b* do decreto-lei 869, o crime cometido por Joaquim José Vieira, com a agravante do art. 4.º § ..º, inciso III do referido diploma legal, e nas penas do art. 4º § 2.º da mesma lei, o crime do Tabelião Manuel Campos, qualificados respectivamente a fls.

O primeiro denunciado, capitalista, residente em Aracaju' Estado de Sergipe, celebra com os varios mutuarios que recorrem á sua bolsa, contratos de emprestimo de dinheiro sob as condições as mais iniquas. Alem de recorrer aos juros usurarios e escorchantes, o denunciado escuda-se em garantia não de direito real, honesta, limpa, mas, sobretudo na simulação de compra e venda com pacto adjeto de retrovenda.

Ha testemunhas que mencionam tais fatos. Os documentos, que o denunciado fez juntar tão copiosamente, todos dizem das operações de emprestimo mediante o pacto de retrovenda, fls. 75-80.

Dentre os lesados, figura o dentista Barbosa Sobrinho, o qual, em dias de janeiro de 1940, obteve de José Joaquim Vieira, um emprestimo de.. 15:000$000, mediante a garantia de venda simulada do predio pertencente ao queixoso, situado á Avenida Barão de Mariom, 687; naquela cidade.

Os dois primeiros depoimentos de fls. e fls., precisam rigorosamente que a taxa usuraria foi convencionada na base de 8% ao ano. Outras testemunhas narram de modo identico.

O documento que se acha a fls. 61 v. redigido pelo Tabelião Manuel Campos, serventuario que lavrou a escritura criminosa de forma expressa e sem sofisma lançou na demonstração de contas entregue a vitima o debito dos juros da operação do emprestimo sob a taxa de 1 1|2 ao mês.

Que este processo-crime seja uma severa advertencia á usura desenfreada e impiedosa dos agiotas daquele Estado, levando o digno Delegado Auxiliar a fazer ressaltar em seu relatorio que o emprestimo, mediante escritura simulada de retrovenda, constitue praxe naquele estado.

Do exposto, requer o Ministerio Publico o inicio do sumario e afinal provada a classificação de delito, sejam os denunciados condenados na forma da lei.

Eduardo Jara — Procurador do Tribunal de Segurança Nacional".

ATOS DO CHEFE DO GOVERNO

Naturalizações Concedidas

Decretos de Nomeação Tornados Sem Efeito — Promoções de Agentes Fiscais do Imposto de Consumo — Outros Decretos nas Pastas da Educação, Agricultura, Relações Exteriores, Fazenda e Trabalho

O presidente da Republica assinou os seguintes decretos:

NA PASTA DA JUSTIÇA

Concedendo naturalização a Antonio Costa, natural de Portugal, e a Vicente Tomiati, natural da Italia.

NA PASTA DA EDUCAÇÃO

Nomeando Ester Rezende, bibliotecario-auxiliar, classe H, do Ministerio da Agricultura, para exercer o cargo de bibliotecario, classe I, do Ministerio da Educação.

NA PASTA DA AGRICULTURA

Nomeando, Joaquim Ferreira de Carvalho, agronomo fruticultor classe J, para exercer o cargo, em comissão, de administrador, classe O, da Colonia Agricola Nacional do Amazonas; Carlos Alberto Ramalho de Menezes, interinamente, auxiliar de ensino, classe D; José Roque Dias da Silva Sobrinho, interinamente, classificador de produtos vegetais, classe G; e Pedro Estacio de Queiroz Lima, interinamente, veterinario, classe G.

Tornando sem efeito o decreto que nomeou Carlos de Alberto de Menezes, interinamente, auxiliar de ensino, classe D.

Transferindo, a pedido, Manuel Osvaldo da Silva, do cargo de servente, classe D, para o cargo de pratico de laboratorio, classe D.

Transferindo a pedido, Manuel Osvaldo da Silva, do cargo de servente, classe D, para o cargo de pratico de laboratorio, classe D.

Removendo "ex-oficio", no interesse da administração: Eduardo Cunha Melo, agronomo, classe G do Departamento Nacional da Produção Animal para o Serviço Florestal; Augusto Parisot de Gusmão, agronomo, classe G, da Escola Nacional de Agronomia para a Inspetoria Regional da Divisão de Fomento da Produção Animal em Pinheiro e Fernando Correia de Barros agronomo, classe G, da Escola Nacional de Agronomia para a Inspetoria Regional da Divisão de Fomento da Produção Animal em Barbacena.

NA PASTA DAS RELAÇÕES EXTERIORES

Designando Jorge Emilio de Souza Freitas, diplomata, classe L, para exercer a função de primeiro secretario na Legação em Havana.

Removendo "ex-oficio", no interesse da administração, Jorge Emilio de Souza Freitas, diplomata, classe L, da Secretaria de Estado para a Legação em Havana.

NA PASTA DO TRABALHO

Nomeando Fredesvino Pontes Meireles, para exercer o cargo de oficial administrativo, classe H.

NA PASTA DA FAZENDA

Aposentando "ex-oficio" João de Freitas Vale, no cargo de agente fiscal do imposto de consumo do Distrito Federal.

Promovendo os agentes fiscais do imposto de consumo: Oldemar João Rohring, da capital de São Paulo para o Distrito Federal; José Soares de Gouveia, do interior de São Paulo para a capital do mesmo Estado; e Luiz Tavares de Araujo Vanderlei, do interior do Piauí para a capital do mesmo Estado.

Removendo, a pedido, os agentes fiscais do imposto de consumo: Edgar Cavalcante Nelva, do interior do Paraná para o interior de São Paulo; Alfredo Gaudencio de Queiroz, do interior do Paraná para o interior do Paraná; e Romeu Ribeiro de Gusmão, da capital do Piauí para o interior da Paraiba.

Nomeando Luiz Ferreira de Almeida Guimarães, policia fiscal, classe 8, para exercer o cargo de agente fiscal do imposto de consumo no interior do Piauí.

NA PASTA DA MARINHA

Readmitindo Godofredo de Vasconcelos, ex-segundo oficial do Arsenal de Marinha do Rio de Janeiro, no cargo de oficial administrativo, classe J.

NA PASTA DA VIAÇÃO

Removendo "ex-oficio", no interesse da administração, Newton Ferreira, datilografo, da Divisão do Pessoal do Departamento de Administração para o Departamento Nacional de Obras de Saneamento.

Tornando sem efeito o decreto que promoveu por antiguidade Genesio Gomes de Barros, escriturario, da classe E para F.

Considerando promovido, por antiguidade, Antonio Cabral de Lemos, escriturario, da classe E para a F.

Aposentando, João Frota de Menezes no cargo de ajudante de tesoureiro, padrão H.

OUTROS DECRETOS

O presidente da Republica assinou um decreto-lei concedendo a pensão especial de 200$000 aos filhos menores do servente extranumerario da fabrica de Bonsucesso, Euclides da Silva Reis, morto em serviço.

— O presidente da Republica assinou um decreto-lei concedendo a pensão especial de 300$000 á viuva do motorista do Departamento de Estradas de Rodagem Raul Felix dos Santos.

— O presidente da Republica assinou um decreto alterando as tabelas da Policia Maritima.

NOTICIAS DO MINISTERIO DA GUERRA

Ordem ás Divisões e Serviços da Diretoria do Material Bélico

Homenageado o Coronel Edgar de Oliveira — Movimento de Quadros — Nova Matricula Na Escola de Intendencia — Outras Notas

O general Silio Portela, diretor do Material Belico, em data de ontem, tornou publico em boletim interno o seguinte: "I — Para fins de controle, devem os chefes de divisões e Serviços desta D. M. B., organizar e enviar á 1ª Divisão, relações de enderegos de seus oficiais, praças e funcionarios, mencionando os respectivos numeros de telefones. No caso de não existencia de aparelhos telefonicos deverão ser indicatos, no caso de os haver, os numeros daqueles por onde poderia ser possivel qualquer comunicação. II — Afim de ser providenciada a expedição dos "cartões-permissão", de que trata o item II, do boletim interno n. 296 de 24 de dezembro ultimo, devem os chefes de divisões e serviços desta D. M. B. providenciar para que os seus serventuarios façam entrega á 1ª divisão, com a devida brevidade, de duas fotografias".

ASSEGURADA NOVA MATRICULA NA ESCOLA DE INTENDENCIA

Determinou o ministro da Guerra, em aviso n. 870, de ontem, o seguinte:

"Em vista do que preceituam os artigos 69 e 79 do decreto numero 6.585, de 10 de dezembro de 1940, fica assegurada nova matricula, oportunamente, aos alunos que cursaram o primeiro ano da Escola de Intendencia em 1941 e foram desligados por falta de aproveitamento, desde que ao renovarem o curso satisfaçam as exigencias de idade, saude e conduta.

SOLUÇAO DE CONSULTA SOBRE LEI DO MOVIMENTO DE QUADROS

Consulta o capitão comandante da 1ª Companhia Independente de Fronteiras se a vantagem de que trata a ultima parte do artigo 21, do decreto-lei n. 3.752, de 23 de outubro de 1941, deverá ser concedida, considerando-se o direito á sua obtenção, a partir da data da entrada em execução da citada lei, ou abonada a todos os oficiais que já tenham ou venham a completar antes do inicio do periodo de ferias, dois anos de guarnição.

Em solução, declarou o ministro da Guerra o seguinte:

"Todo oficial que, servindo em uma mesma guarnição especial, na data da entrada em execução do decreto-lei n. 3.752, de 23-X-1941, terá direito a 60 dias de ferias, de acordo com o artigo 21. 'in-fine", do citado decreto, desde que tenha completado ou venha completar dois anos de ininterruptos serviços nessas guarnições, antes do inicio do periodo de ferias".

VAI SEGUIR O GENERAL LEITÃO DE CARVALHO

O general Estevão Leitão de Carvalho, que acaba de deixar o comando da 3ª Região Militar do Rio Grande do Sul, por ter sido nomeado inspetor geral do 1º Grupo de Regiões Militares, vai seguir no proximo dia 7 do corrente, para Recife, sede daquele Grupo, para assumir a sua nova comissão. O general Leitão far-se-á acompanhar de seu ajudante de ordens e de oficiais do seu Estado Maior.

NA DIRETORIA DE SAUDE

Apresentaram-se ontem o capitão farm. Saturnino de Oliveira Filho, por haver terminado o Conselho de Justiça da 1ª Auditoria, de que funcionou como juiz, e 1º tenente medico João José de Araujo Moura, pelo mesmo motivo.

NA INTENDENCIA DA GUERRA

Apresentaram-se o 1º ten. Alvaro Bittencourt, 2os. ditos Cimun de Carvalho e Helio de Melo Carvalho.

— Foi concedida ao 3º tenente Placido Padim dos Santos, ultimamente transferido para o 1º Batalhão de Pontoneiros, permissão para vir a esta capital, dentro do periodo de transito a que tem direito.

HOMENAGEADO O CHEFE DO ESTADO MAIOR DA 1ª REGIAO MILITAR

Por motivo de seu aniversario natalicio, ontem transcorrido, os oficiais do Quartel-General da 1ª Região Militar, tendo á frente o respectivo comandante, general Silva Junior, e com a presença de altas autoridades, prestaram significativa homenagem ao coronel Edgar Oliveira, chefe do Estado Maior da referida Região. Em nome da oficialidade presente, usaram da palavra o general Silva Junior, que ressaltou a personalidade do homenageado e o ten. cel. Alberto Dias dos Santos que, em breve improviso, ofereceu um delicado mimo ao aniversariante, que respondeu agradecendo.

NA PRIMEIRA REGIAO MILITAR

Apresentaram-se ontem, por diversos motivos, os seguintes oficiais: capitães Durval da Silva Costa, Luiz Martins Chaves, 1os. tenentes Mario Las Casas de Oliveira e Silva, Adir Maia, Tancredo Corrêa Porto e Joaquim Louzada Tupi Caldas.

NA DIRETORIA DE ENGENHARIA

Apresentaram-se, por diversos motivos, os seguintes oficiais: tenentes-coroneis Julio Limeira da Silva e Luiz Augusto da Silveira, major Aurelio de Lira Tavares, capitão Francisco Rodrigues de Castro e 1os. tenentes Oziel Cavalcanti de Gusmão e Tancredo Corrêa Porto.

DESLIGAMENTO DO MAJOR ESTRELA VIEIRA

Por ter sido designado chefe do Serviço de Engenharia do Destacamento Misto de Fernando de Noronha, foi desligado ontem da Diretoria de Engenharia o major Paulo Estrela Vieira. A seu respeito, o general Raimundo Sampaio fez consignar em boletim de ontem daquela Repartição o seguinte:

O Sete de Abril no Instituto Brasileiro de Cultura

Reune-se na proxima terça-feira, ás 17 horas, no salão nobre do Liceu Literario Português, á rua Senador Dantas, 118, o Instituto Brasileiro de Cultura.

Coincidindo com a data da abdicação de Pedro I, o Instituto comemorará a data historica, fazendo-se ouvir dois oradores: o sr. Pedro Calmon, que falará sobre o tema "O papel historico de Evaristo da Veiga", e o sr. Osvaldo Paixão sobre "A Independencia e o 7 de Abril". A entrada é franca ao publico.

Na sua ultima sessão, o Instituto elegeu os seguintes socios efetivos: ministro Paulo Hasslocher; dr. Julio de Azurem Furtado, medico e jornalista; dr. Nelson Machado Vieira Cavalcanti, medico, diretor do Hospital do Meyer; dr. Celso de Sá Brito, medico da Secretaria Geral de Saude; d. Helena de Irajá Pereira, escritora e poetisa; Hugo Laercio de Barros, educador, escritor didatico; dr. Gerson Cordeiro, jornalista e advogado. Para o nucleo de professores primarios que o Instituto está organizando foram eleitas as professoras Maria José Xavier, diretora do Colegio São Paulo e Candida Alexandrina Vilas Boas Cordeiro, da Escola Loreto Machado.

NO MINISTERIO DA AERONAUTICA

Avião Equipado Com Motor Fabricado No Brasil

RESULTADOS MAGNIFICOS NA PRIMÉIRA EXPERIENCIA DE VÔO

Divulgou-se, ha dias, em telegramas procedentes de Curitiba, que numa fabrica daquela capital havia sido construido um motor de avião, o primeiro feito no Brasil. A noticia causou grande satisfação em todo o país, como não podia deixar de ocorrer pois era a revelação de um esforço patriotico no sentido de se criar essa industria, para cuja instalação o governo federal muito tem se interessado, sendo prova disso o recente contrato firmado nos Estados Unidos Futuramente, teremos uma fabrica de motores de avião, como possuiremos tambem uma fabrica de aviões, quase pronta esta em Lagoa Santa.

O motor construido no Paraná foi adaptado no avião "General Portela" para a necessaria experiencia, que acaba de ser levada a efeito, com resultados magnificos, segundo comunicação recebida pelo sr. Salgado Filho ministro da Aeronautica, do sr. Davi Murici, secretario do Aero Clube de Curitiba. A experiencia foi feita no campo da Base Aerea, pilotando o avião o tenente Dario Pessoa Cavalcanti, que levou como passageiro o coronel João Pessoa Cavalcanti. Assim, pela primeira vez cortou os céus do Brasil um avião acionado com motor de fabricação inteiramente nacional, construido pelo operariado da Fabrica de Curitiba, sob a orientação técnica daqueles dois oficiais do Exército.

REQUERIMENTO DESPACHADOS

O ministro da Aeronautica despachou os seguintes requerimentos: de Bolivar Camargo, 3º sargento reservista do Exército, solicitando sua reinclusão em qualquer corpo ou Base Aerea do país. "Junte caderneta": de Artur Estrela de Souza, solicitando matricula no Curso de Oficial Mecanico de Avião. "Sim", submetendo-se a todas as provas": de Eurico Carneiro de Campos 1º sargento e Emidio José Pereira, 1º sargento, pedindo inscrição no Concurso de Admissão ao Curso de Oficial Mecanico de Avião. — "Deferidos": de Antonio Antunes Ferreira, major do Exército, solicitando reconsideração do despacho que indeferiu o pedido de matricula na Escola de Aeronautica, para seu filho Aulio Nazareno Antunes Ferreira. "Mantenho o despacho, de acordo com os pareceres": de Milton Castro, 1º tenente aviador do Q. O. A. Ae., solicitando permissão para continuar servindo na Panair. "Nego a prorrogação, devendo o oficial regressar ao serviço da F. A. B."; de Moura Brasil do Amaral, solicitando inscrição como empresa construtora do Ministerio da Aeronautica. "Prove ser socia do Aero Clube do Brasil": de Vicente Ribeiro do Vale, 3º sargento da Reserva do Exército, solicitando sua transferencia para a Força Aerea Brasileira. "Defiro"; e de Maria Pereira Rodrigues, solicitando pagamento de 6:525$000 que lhe é devida pelo sub-oficial Ostiliano Campos de Oliveira. "Não incumbe a este Ministerio solucionar questões de familia. Arquive-se na D. P., que anotará o caso".

ATOS DO MINISTRO

Por atos do ministro foram classificados na Base Aerea de Belem o 2º tenente convocado Pedro Clemente Ribeiro e na Base Aérea de São Paulo, o 2º tenente convocado, mecanico, Agnaldo Gentil de Medeiros Garcia; e designado para exercer as funções de assistente do diretor geral do Material o capitão aviador Paulo Emilio da Camara Ortegal.

NOTICIAS DO D.A.S.P.

Escala da Realização das Provas Para Inspetor de Alunos

A Prova Escrita de Seleção Para Quimica — Informações Sobre Concursos e Provas Em Realização — Inscrições Abertas

QUIMICO

A prova escrita de seleção, será realizada na segunda-feira, 6 do corrente, ás 8 horas, no Pavilhão da Divisão de Aperfeiçoamento, na antiga Feira de Amostras.

INSPETOR DE ALUNOS

E' a seguinte a escala de realização das provas: dia 9 do corrente, ás 20 horas — Nivel Mental e Aptidão, Português e Aritmetica.

Dia 10, ás 20 horas — Pratica de serviço, Geografia e Historia.

Dia 12, ás 8 horas — Conhecimentos Gerais e Instrução Moral e Civica.

Todas as provas serão realizadas no Instituto de Educação. Os cartões de identificação serão entregues aos candidatos nos dias 7 e 8, durante o expediente.

AGRONOMO

O "Diario Oficial" de ontem, publicou a classificação apresentada pela Banca Examinadora.

PROVAS EM REALIZAÇAO DESENHISTAS (L. C. E.)

A Parte I (Desenho do natural, aquarelado) da prova de Desenhista do Laboratorio Central de Enologia, será realizada no dia 7 do corrente, ás 8 horas, no Instituto de Educação.

Na Laboratorio Central de Enologia, ás mesmas horas, será realizada, no dia 10 do corrente, a parte II (micrografia, trabalho e nanquim).

ASSISTENCIA DE MATERIAL

Os candidatos que prestarem a parte II estão chamados para a parte III, que se realizará no dia 8, quarta-feira, na Divisão de Seleção, na Praça Marechal Ancora.

O "Diario Oficial" de ontem publicou os resultados da parte I.

INSCRIÇÕES ABERTAS

Estão abertas na D. S., inscrições para os seguintes concursos e provas:

Assistencia de Pessoal do DASP, até amanhã:

Tecnologista (D. F. C.) e Quimico Analista, até 6 do corrente;

Tecnologista XVIII (L. P. M.) e Laboratorista-Auxiliar, até 8 do corrente;

Taquigrafo e Assistente de Organização do DASP, até 20 do corrente;

Identificador, até 21 do corrente; guarda-civil e Bibliotecario-Auxiliar, até 22 do corrente.

ASSISTENTE DE SELEÇÃO

Será identificada amanhã, sabado, ás 13 horas, a parte I da Prova.

Não vos esqueçais de que os cegos necessitam sempre do vosso auxilio. Encaminhai-os para A ALIANÇA DOS CEGOS, á rua 24 de Maio n. 47 —Rio de Janeiro—Tel. 26-5202.

LIVROS NOVOS

"INOVAÇÕES DO NOVO CODIGO PENAL" — De Oliveira e Silva.

Editado pela "Alba", está exposto á venda o novo livro do sr. Oliveira e Silva, "Inovações do Novo Codigo Penal". A utilidade dessa obra é incontestavel, dado a palpitante materia que contem nas suas duzentas e sessenta paginas. Divide-se o valioso trabalho do sr. Oliveira e Silva em duas partes: a primeira, abrangendo oitenta e seis paginas, é o comentario juridico e brilhante das inovações contidas no decreto-lei nº 2.848, de 7 de dezembro de 1940, feito com segurança e com perfeito conhecimento do assunto; a segunda de carater informativo, contem a exposição de motivos do ministro Francisco Campos e a integra daquele decreto.

O sr. Oliveira e Silva, com esse seu livro, veio preencher uma lacuna nos nossos meios forenses. A obra citada é, alem disso, escrita numa linguagem clara sem afetações, perfeitamente acessivel a todos os leitores.

"GESTAPO" — De Pierre Dehillotte.

Edição da Payot, de Paris, mas editada especialmente para a América, chegou até nós "Gestapo", de Pierre Dehillotte, antigo redator do "Temps", e antigo correspondente do "Jornal dos Debates", em Berlim.

Essa obra, que aparece no original francês, traz um prefacio de Georges Suarez. E' um trabalho impressionante. Contem a historia da organização, dos chefes, dos agentes da Gestapo no estrangeiro e está cheio de detalhes e minuncias sobre a ação da Gestapo em todo o continente, inclusive no Brasil, de modo a mostrar, em linhas claras o que significa para todos os povos o perigo do dominio universal.

"Gestapo", pela amenidade do seu estilo e pela segurança das informações que contem, se recomenda assim á leitura de todos os que, neste momento, tem os olhos voltados para a luta que se trava em todo o mundo pela liberdade humana. A edição em francês para as Américas foi confiada á Livraria Vitor pela firma Payot.

"MAL D'AMOUR" — De Jean Fayard, pela "Améric-Edit".

"Mal diAmour", de Jean Fayard é um dos romances mais apaixonantes da literatura moderna.

Depois de "Le Christ", de Georges Goyau, com um prefacio especial de Sua Santidade o Papa, e de "Napoléon", de Jacques Bainvile, livro que é considerado como a maior obra que já se escreveu sobre o Corso, a "Americ-Edit" acaba de publicar o belo romance de Jean Fayard.

Para dizer do valor dessa obra não seria preciso mais do que citar o Premio Goncourt, que a ela foi concedido, honra essa que tem para as letras francesas a mesma importancia do Premio Nobel para a literatura universal.

Como tantos outros escritores consagrados pelo Premio Goncourt, Jean Fayard já era considerado pela critica francesa como uma das mais fortes expressões do romance moderno, quando veio a ser distinguido com esse titulo, que deu a seu nome a projeção universal a que ele tinha direito.

Dando cumprimento ao seu programa editorial, a "Améric Edit", que vem publicando em sua lingua original as mais destacadas obras da literatura francesa, em edições reservadas ao Contenente Americano, não poderia ter sido mal sfeliz na escolha do seu primeiro romance, vindo, assim, a prestar a publico americano em geral o serviço inestimavel da publicação de uma das mais autenticas obras-primas da literatura moderna.

Uma Fabrica de Tintas Insuportavel

RECLAMAM OS MORADORES DA RUA BIAS FORTES

Reclamam os moradores da rua Bias Forte, em Bonsucesso, contra o barulho infernal, ensurdecedor mesmo que vem fazendo, noite e dia, uma fabrica de tintas ali existente, não permitindo, assim que os mesmos descansem das fadigas do arduo trabalho quotidiano.

Alem disso, dizem os reclamantes, aquele estabelecimento que ali parece ser clandestino, desanda a fazer fumaça que chega a provocar mau cheiro.

As latas velhas ficam jogadas no pateo da fabrica, de sorte que os mosquitos são gerados facil e abundantemente.

Os poderes publicos estão no dever de atender á justa reclamação dos referidos moradores, pois, não é admissivel que eles não tenham o direito de, ao menos viver tranquilos em seus proprios lares.

Moças de 18 a 25 anos para o filme de Orson Welles

O Departamento de Elenco da Mercury Productions, com escritório no andar terreo do Edificio Laffond, Av. Rio Branco 257, oferece nova oportunidade a moças de 18 a 25 anos de idade, moças de boa aparencia e maneiras distintas. As candidatas que preencherem essas condições poderão comparecer ao Departamento de Elenco das 10,30 ás 12 horas ou das 17 ás 18,30, e serão aproveitadas ganhando de 70$000 a 100$000 por dia. Tragam boas fotografias. As candidatas aceitas não serão usadas meramente como elementos de multidão.

NA PREFEITURA DO DISTRITO FEDERAL

GABINETE DO PREFEITO
RESOLUÇÃO N. 8

O PREFEITO DO DISTRITO FEDERAL,

Tendo em vista o que consta do processo n. 31580-41-ASE

Resolve conceder, nos termos do artigo 5º do decreto n. 1329, de 1º de maio de 1919, a pensão anual de rs. 2:800$000 (dois contos e oitocentos mil réis), a partir de 9 de junho de 1939, a d. Felismina Lopes de Oliveira, viuva de Alfredo Antonio de Oliveira — extrabalhador efetivo da antiga Diretoria de Obras Publica.

Distrito Federal, 31 de março de 1942 — (as.) — Henrique Dodsworth.

SECRETARIA DO PREFEITO

Decreto do dia 31 de março de 1942.

O prefeito do Distrito Federal, resolve

APOSENTAR:

Pelos decretos A-67 a A-71, nos termos do item I do artigo 182 do decreto-lei n. 3770, de 28 de outubro de 1941, o vigia — padrão 13 — Verissimo Reis; o ferreiro — padrão 25 — Luiz Sesriota e os trabalhadores — padrão 13 — José Correia de Paula e Firmino da Silva Mota; nos termos do artigo 183 do mesmo decreto-lei, o oficial administrativo — classe 76 — Henrique Morrot.

DEMITIR:

Pelo decreto E-89, tendo em vista o que consta do processo n 20174-41-ASE nos termos do item I do artigo 223, do decreto-lei n 3770 de 28 de outubro de 1941, o trabalhador — padrão 13 — José Gomes Neto.

DESPACHOS DO PREFEITO
Dia 31 de março de 1942
NA SECRETARIA DO PREFEITO

Processo administrativo de Nidia Fonseca de Lima Rangel — Proceda-se nos termos do parecer da Comissão de Processo Administrativo, obedecidas as prescrições legais.

Processo Administrativo de Laurindo José da Paixão — Proceda-se nos termos do parecer, obedecidas as prescrições legais.

SECRETARIA GERAL DE ADMINISTRAÇAO

Ato do secretario geral, dr. Jorge Dodsworth:

Retificação de nome — De conformidade com a autorização do prefeito, exarada no processo .. 1394-40-ASE, por ter contraido matrimonio, fica retificado para Maria de Lourdes Toledo Fernandes o nome da serventuaria Maria de Lourdes Manhães.

DESPACHOS DO SECRETARIO GERAL

Luiz Azambuja de Lacerda — Arquive-se, tendo em vista o parecer do Departamento do Pessoal e da informação constante do oficio 1909-42 da Divisão do Pessoal, do Departamento de Administração, do Ministerio da Educação e Saude.

Albertina Teixeira — Levanto a perempção. Prossiga-se.

DEPARTAMENTO DO PESSOAL

..*Despachos do diretor:*

Romualdo de Carvalho e Silva — Aguarde oportunidade. O tempo de serviço para fins de aposentadoria será apurado ex-oficio na sessão propria.

Didier Pereira Langer e Silvio Perdigão — Certifique-se, em termos.

Ariosto Lopes Bernachi e Adelaide Carvalho — Restitua-se, em termos.

Justino Rodrigues Martins — Levanto a perempção. Prossiga-se.

Saturnino Joaquim da Silva — Sim, em termos.

Antonio dos Santos Pereira — Levanto a perempção. Restitua-se em termos.

Sebastião da Silva Coelho — Autorizo, em termos.

SECRETARIA GERAL DE EDUCAÇÃO E SAUDE — DEPARTAMENTO DE EDUCAÇAO ... PRIMARIA

Atos do diretor.

Designações para responder pelo expediente: — das professoras — Zelia Pires Salgado, para a escola 5-14; Zelinda do Amaral Abreu Chagas, para a escola Casimiro de Abreu Carlinda Nogueira para e Escola Castro Alves e Carlinda d. Andréa Kahlert, para a escola 20-14.

DESIGNAÇÃO

Da professora Herelita Ferreira Chaga, para o colegio Goiaz, e Zulmira P. M. Andrea, para o 4º D. E.

TRANSFERENCIA POR PERMUTA

Da professora Felismina Pinheiro Camara do Colegio Chile para a Escola Padre José de Anchieta e desta para aquela, Edwiges Marques Nunes.

DESPACHOS

Dalva Pimenta de Morais, deferido.

Djalma Pereira da Silva — Luiz Claudio Priano de Lacerda — Registe-se provisoriamente.

EXIGENCIA

Fernanda Alipio Bruno Lobo — Compareça para esclarecimentos. Foram expedidos os certificados de registo aos seguintes professores: Alfredo Barbosa dos Santos, Anselmo dos Santos, Aurora Martins Seabra, Galdino Dias de Andrade, Judite Dias de Freitas, Ligia Rodrigues, Maria José Soares e Zelia Medina.

TRANSFERENCIAS

Das professoras: — Milcolina da Silva para a Escola Barão de Taquara e Corina Machado Leal para a escola Duque de Caxias.

DEPARTAMENTO DO PATRIMONIO — EXIGENCIAS DO CHEFE DE SERVIÇO (4 P. M.)

Joaquim Fernandes Braga — Joaquim Correia de Souza Pinto — Atalibio Sobrosa de Rezende — Alaide da Costa Pereira — Rute Zucolo — Raul de Melo — Adamastor Vergueiro da Cruz — Dulce Maria Lopes Alves — Déa Lopes Alves — Mario Rebelo d'Oliveira — Enoch Sandes de Oliveira e Silva — Compareçam para assinar a carta de aforamento.

Evangelina Brandão Neves da Rocha — Pague a taxa para o levantamento da perempção.

SERVIÇO DE REGISTO E TOMBAMENTO (1 P. M.) — DESPACHOS DO CHEFE DE SERVIÇO — TRANSFERENCIA DO DOMINIO UTIL

José Manuel de Melo — Deferido.

CARTA DE TRASPASSE E AFORAMENTO

Equitativa dos Estados Unidos do Brasil — Levantada a perempção, requeira a carta de aforamento.

EXIGENCIAS A CUMPRIR

Zanite Gonzaga V. daSilva — Massa Falida de Costa Braga & Cia. — Restitua-se

Maria Helena da Conceição da Moura e Costa — Compareça.

Lauro Portela — Timoteo Pereira da Rosa — Adelaide Chaves Ferreira — Raul Chaves Pereira — Paguem os emolumentos devidos.

Virgilio de Souza Coelho Duarte — Cobre-se de acordo com o informado.

Edite Szilagli Hodos — Satisfaçam.

Berthe Dupuy de Souza — Satisfaçam.

Alice Rodrigues Carreiro e Gloria S. da Cunha Fonseca Portela — Paguem os emolumentos calculados no processo.

Matadouro Agricola 'Mar e Terra Limitada" — Cobre-se.

Julieta Franco Campos e outros — Prossiga-se cobrando-se os emolumentos.

Julieta Franco Campos e outros — Prossiga-se cobrando-se os emolumentos.

Judite Ferreira Raposo — Proceda-se de acordo.

Maria Mercedes Bonorino — Satisfaça.

Centro Luso Brasileiro Paulo Barreto — Restitua-se mediante recibo.

Francisco Guida Junior — Restitua-se de acordo

Godofredo Barbosa Lage — Compareça para esclarecimentos

Maria Politzar — Deferido, cobre-se.

SERVIÇO DE REGISTO E TOMBAMENTO — (1 P. M.) — DESPACHOS DO CHEFE DE SERVIÇO — EXIGENCIAS A CUMPRIR

Paulo de Almeida Lage — Depois de assinada a carta, remeta-se ao D. R. I.

Otonio Diniz Manso Monteiro — Compareça para esclarecimentos.

José do Prado Peixoto — Levante-se a perempção

José Tasso de Souza Lima — Levante-se a perempção.

Francisco Fernandes de Aguiar — Facilite a medição do imovel.

Alice Macedo Machado — Cumpra a exigencia de 6-3-942.

Atlantic Refining Company of Brasil — Levantada a perempção, apresente o certificado do registo da escritura.

PAGAMENTOS DE AMANHÃ NA CAIXA REGULADORA DE EMPRESTIMOS

Será feito amanhã o pagamento das seguintes propostas:

43256 — 43258 — 43261 — 43263
43264 — 43265 — 43266 — 43267
43268 — 43269 — 43270 — 43271
43273 — 43275 — 43276 — 43277
43278 — 43279 — 43280 — 43281
43282 — 43283 — 43284 — 43285
91303 — 91304 — 91305 — 91306
91307 — 91308 — 91309 — 91310
91311 — 91312 — 91313 — 91314
91315 — 91316 — 91318 — 91320
91321 — 91324 — 91325 — 91326
91327 — 91328 — 91331 — 91332
91334 — 91335 — 91336 — 91338
91339 — 91341 — 91343 — 91344
41345 — 91346 — 91348.

PROPOSTAS ATRASADAS

43212 — 43219 — 43224 — 43229
43236 — 43240 — 43252 — 91253
91267 — 91272 — 91280 — 91292
90981.

Agencia da Recebedoria de Imposto Sobre a Renda, na Prefeitura

No intuito de facilitar ao funcionalismo municipal a entrega das suas declarações de imposto sobre a renda, o prefeito mandou instalar, no saguão do Palacio da Prefeitura uma agencia para a Recebedoria daquele imposto, onde a partir da segunda-feira, os funcionarios da Municipalidade poderão fazer a entrega de suas declarações.

Patente de Invenção N. 23.499

Momsen & Harris, Agente Oficial da Propriedade Industrial, estabelecida á Praça Mauá, n. 7, 16º, nesta cidade, encarrega-se de promover o emprego de "APERFEIÇOAMENTOS EM FIO ELASTICO E PROCESSO DE O FAZER", privilegiados pela patente supra exarada, de propriedade de STERLING WILLIAM ALDERFER.

Complicada a Situação de Vicentini Com o Fluminense e o Canto do Rio

Vicentini é Um Jogador do Canto do Rio em Face do Estatuto e do Regulamento Geral da F. M. F.

Tudo indica que o ano esportivo de 1942 não está sendo muito feliz para o tricolor. E isso porque vem o gremio de Alvaro Chaves se metendo em *casos* complicados, dos quais dificilmente poderá sair vitorioso.

Nesta noticia focalizamos por exemplo, um destes *casos* do tricolor. O de Vicentini, half que foi cedido ao Canto do Rio para a temporada passada e com promessa por parte do Fluminense para venda definitiva do "passe" do referido jogador.

VICENTINI E' JOGADOR DO CANTO DO RIO!

Depois que verificou a impossibilidade de conquistar um bom medio, em São Paulo ou na Argentina; depois de verificar tambem que os de casa nada podiam fazer virou-se, sem mais nem menos, o clube tricolor, para o seu ex-player e fez-lhe proposta concreta para assinar contrato.

Se tal proposta feita é mais vantajosa do que a do Canto do Rio não ha cristão que possa condenar Vicentini.

Mais decente, seria correta a atitude tricolor?...

O reporter não procura, de inicio se aprofundar nesse ponto. Quer primeiro saber, de acordo com as leis esportivas e o Regulamento Geral da entidade carioca se Vicentini pode ou não trocar de camisa uma vez que já disputou o *Torneio Initium* pelo Canto do Rio.

A resposta é dada ao reporter, pelo artigo 64 e 65 e alinea A, do Regulamento Geral da Federação Metropolitana, que diz: Só poderão participar de jogos oficiais ou amistosos, os jogadores que: A, tiverem inscrição valida em favor dos clubes que representarem E D. diz: que tiverem participado por outro clube no mesmo campeonato".

A conclusão unica que se pode tirar é que Vicentini é um jogador do Canto do Rio! Vicentini tinha ou não, então inscrição valida?...

PORQUE VICENTINI E' UM JOGADOR DO CANTO DO RIO

Não seria preciso o Canto do Rio recorrer ao Regulamento Geral para apontar á entidade carioca, o direito que tem sobre Vicentini.

Bastaria que recorresse ao contrato que tem com o referido player, no ponto em que fala sobre a prorrogação do contrato e aí tambem ganharia facilmente.

Artigo 66 do Regulamento Geral da propria F. M. F. diz ainda que: nos jogos amistosos, á titulo de experiencia e mediante consentimento do presidente da F. M. F. poderão ser experimentados jogadores sem registo ou inscrição desde que não haja reclamação por parte de outros clubes nem seja notoria qualquer impugnação feita por entidade desportiva que a F. M. F. deva respeito".

Ainda aqui revela-se o direito do Canto do Rio sobre o jogador em apreço.

O sr. Soares de Moura Filho, porem, na sua absurda paixão de defender os interesses do Fluminense chegou a dizer a alguns reporteres, na séde da F. M. F., que "Vicentini poderia jogar no Fluminense porque o torneio Initium não é jogo oficial e por conseguinte Vicentini está livre".

Mostra-se, o sr. Soares Filho, um homem ignorante das proprias leis que ele, como outros companheiros aprovou.

Onde fica então, o artigo 87, do Estatuto da F. M. F. que diz:

"Nos torneios referidos, no artigo 26, são os seguintes: Torneio Initium e Torneio de Reserva"?

Logo, temos determinado pela propria entidade, o Torneio Initium como um torneio oficial. E muitos têm sido os casos de jogadores que para não se verem presos ao clube antes de assinar contrato não têm disputado o Torneio Initium da cidade.

Porque então, o Fluminense ha de ter mais direito de que seus companheiros de entidade?...

E' preciso que se faça uma manobra pouco recomendavel para se admitir Vicentini como jogador livre para o Fluminense... Porque Vicentini é realmente, um jogador do Canto do Rio!

Os Clubes Esportivos e o Aniversario do Presidente Getulio Vargas

O Que Vai Fazer o Vasco da Gama, na Palavra do Sr. Ciro Aranha

Os clubes esportivos da capital tambem festejarão a data natalicia do chefe do governo. Essas associações, querendo cooperar para o maior brilhantismo das manifestações, em regosijo pela grata efeméride, já estão cuidando, com especial interesse da organização dos programas.

Todas as associações e nucleos de desportos reconhecem os beneficios que o presidente Vargas lhes tem proporcionado, através do incentivo ás suas iniciativas e da regulamentação que o governo baixou, com aplausos gerais.

Por todos os motivos a data de 19 do corrente é grata e auspiciosa para os desportistas do Brasil.

O QUE VAI FAZER O C. R. VASCO DA GAMA

A proposito das referidas comemorações, ouvimos a palavra do presidente Ciro Aranha sobre os festejos que o gremio da Cruz de Malta vai realizar. O prestigioso paredro, depois de historiar a obra do presidente Getulio Vargas, hipotecou o seu apoio aos festejos do dia 19, e disse:

— O Vasco da Gama tem o maximo interesse em comparticipar dos festejos do dia 19. O nosso clube, que se orgulha de ter como presidente de honra o chefe do governo, não poderia, por isso, deixar de formar na primeira fila.

— E o que pretende fazer o Vasco?

O sr. Ciro Aranha esclarece:

— Realizaremos em nosso estadio uma festa monumental. O programa será organizado cuidadosamente, e posso adiantar inicialmente, que todas as nossas secções participarão de um desfile. A juventude vascaina homenageará o chefe do governo, apresentando-se ao publico numa grande parada. Como já disse o programa definitivo está dependendo de um meticuloso, mas que forçosamente encontrará éco nos nossos co-irmãos. A festa que realizaremos terá tambem um cunho beneficente, dando ensejo a que o nosso quadro social e os nossos torcedores contribuam para a Cruz Vermelha Brasileira. No momento atual é bem significativo o apoio áquela benemerita instituição. Homenageamos, assim, o grande estadista brasileiro e contribuiremos para a Cruz Vermelha Brasileira. Posso assegurar que os vascainos pensam como eu. Por isso, afirmo, desde já, que a colaboração do C. R. Vasco da Gama será brilhante e eficiente sob qualquer aspecto. Pode afirmar, mais uma vez, o apoio do Vasco da Gama á idéia grandiosa".

Antecipados Para Sábado Dois Jogos de Amadores

Os jogos da 1ª divisão de amadores entre Bangú x Iguassu' e America x Andaraí, marcados para a tarde de domingo, foram antecipados para a noite de sábado, por decisão tomada de comum acordo pelos representantes dos clubes acima.

O jogo Andaraí x America marcado para o gramado do Bonsucesso, foi transferido para a rua Campos Sales onde tambem se realizarão os jogos do returno.

ADIADOS QUATRO JOGOS

Os jogos Madureira x Vasco, S. Cristovão x Flamengo, Riachuelo x Botafogo e Rui Barbosa x Fluminense foram adiados uma vez por persistirem os motivos que determinaram a não realização de outros da 1.ª rodada do certame de amadores em que tomaram parte Vasco, Flamengo, Botafogo e Fluminense, cujos melhores "cracks" foram cedidos á Federação para o selecionado que encerrará seus compromissos amanhã, em S. Paulo.

MAVILIS E IGUASSU' QUEREM TROCAR DE CAMISA

O Mavilis pediu licença á F. M. F. para mudar seu uniforme e usar, nos jogos futuros, camisas de cor grenat.

O E. C. Iguassu' fez identico pedido para usar camisas brancas com golas pretas.

O Torneio de Classificação de Basketball Será Iniciado No Dia 14

Logo encerrado, o Torneio Aberto de Basketball, a F. M. B. ultimará as providencias para a realização do Torneio de Classificação certame destinado a selecionar os nove clubes que participarão do Campeonato Carioca de Basketball.

De acordo com a decisão da direção tecnica da Federação, o Torneio acima será inaugurado no proximo dia 14.

Ultimas Resoluções da Diretoria da Federação de Basketball

a) — aprovação da sessão anterior;

b) — eleger para membro Efetivo do Conselho de Julgamentos o dr. Nelson de Souza;

c) — eleger para suplente do Conselho de Julgamentos o sr. Josefino Saldanha Murgel;

d) — eleger para Presidente do Conselho Supremo da F. M. B. o sr. Manuel C. Ferreira;

e) — eleger para Secretario do Conselho Supremo da F. M. B. o sr. dr. Ari Oliveira de Menezes;

f) — aprovar o ato do sr. presidente da F. M. B. que transferiu o Bangu' A. C. para a Classe de Socios Especiais;

g) — eliminar de Socio Especial da F. M. B. o Vila Isabel F. C., conforme proposta da Diretoria por se achar incurso no Art. 70, Capitulo XII do Titulo I dos Estatutos;

h) — lançar em ata um voto de congratulações ao sr. A. dos Reis Carneiro pela sua recente eleição para Presidente da Comissão Continental de Basketball;

i) — lançar um voto de congratulações a Confederação Brasileira de Basketball pela sua brilhante participação nos Campeonatos Sul Americano de Basketball e de Lance Livre.

O Clube de São Cristovão

AGRADECE A A.C.D., ATRAVÉS DE UM ATENCIOSO OFICIO

O Clube de S. Cristovão, ao inaugurar nos dias 28 e 29 de março suas novas e modernissimas dependencias esportivas, organizou um grande programa de festividades, largamente noticiado na imprensa carioca, contando com o apoio incondicional da Associação de Cronistas Desportivos.

Agradecendo á A.C.D sua participação nas aludidas festividades, o Clube de S Cristovão vem de enviar a essa veterana entidade o seguinte oficio:

"E' com grande satisfação que em nome da diretoria venho apresentar a v. s. os meus efusivos agradecimentos pela brilhante figura dos representantes dessa Associação nas festividades dos dias 28 e 29 de março.

A A.C.D. deu um cunho de brilhantismo e prestigio nas festividades realizadas, sentindo-se o Clube de S. Cristovão deveras agradecido e sensibilizado com todas as demonstrações de que foi alvo.

Aproveito para reiterar a v. s os meus protestos de alta estima e distinta consideração — (a.) Serafim F. da Silva — secretario".

AMERICA x VASCO, O COTEJO MAIS DESTACADO DE DOMINGO

A Resenha da Rodada de Depois de Amanhã

Inaugura-se domingo, o Campeonato Carioca de Futebol com a realização de cinco jogos.

Dentro da rodada, sobresai o jogo America x Vasco, confronto que bastante interesse está despertando, dada a igualdade de forças reinante entre os dois quadros.

O tradicional confronto, a ser efetuado na cancha da rua General Severiano, promete proporcionar uma luta empolgante, notando-se que os dois quadros lidadores encontram-se antes para desenvolverem boa atuação.

Outro choque que deverá despertar a atenção do publico, será efetuado no gramado do Fluminense, onde o Flamengo e Canto do Rio deverão oferecer um cotejo equilibrado.

Deverá, tambem, constituir uma atração o jogo a ser travado na cancha do Flamengo, entre o Botafofo e o Madureira.

Nos outros "matches" estarão reunidos Bangú x S. Cristovão e Fluminense x Bonsucesso.

O cartaz é o seguinte:

AMERICA X VASCO
Campo do Botafogo.
FLAMENGO X CANTO DO RIO
Campo do Fluminense.
MADUREIRA X BOTAFOGO
Campo do Flamengo.
FLUMINENSE X BONSUCESSO
Campo do S. Cristovão.
BANGU' X S. CRISTOVAO
Campo do America.

Preparam-se os Nadadores Cariocas Para o Campeonato Brasileiro

TRES COMPETIÇÕES TREINOS SERÃO EFETUADAS PARA SELECIONAR OS AZES DA F. M. N. — TODOS OS ESFORÇOS PARA O FLAMENGO CONCORRER

Para o preparo da representação carioca que intervirá no proximo Campeonato Brasileiro de Natação, o Conselho Tecnico da F. M. N. vem de tomar varias resoluções.

Assim é que, os tecnicos da entidade nautica resolveram efetuar tres competições treinos, sendo a primeira efetuada no dia 5, na piscina do Fluminense, a segunda no dia 12 e a terceira á 18, ambas no Guanabara.

Para a primeira competição, a Federação Metropolitana organizou o seguinte programa de provas: 100 e 800 metros, nado livre, 400 metros nado de peito e 400 metros nado de costas, para homens, e 100 metros nado livre, 100 metros nado de peito e 100 metros nado de costas, para moças.

INTERVIRÃO OS NADADORES DO FLAMENGO

A Federação Metropolitana de Natação todos os esforços está envidando no sentido de conseguir a participação dos nadadores do Flamengo, para o maior brilhantismo do certame.

Para o treinamento dos "nageus", Armando Coelho de Freitas, Aldo Barilani, Orlando Ribeiro, João Marques, Ivan Freysleben, Tulio de Almeida, Moacir Marques, Wilson Louzada e as irmãs Cordovil, a F. M. N. solicitou a cessão das piscinas do Fluminense, Guanabara e C. R. Botafogo.

BORBA

DO CANTO DO RIO PARA O FLAMENGO

Borba, que defendeu as cores do Canto do Rio na temporada de 1941, atuando alternadamente nos teams da 1.ª e da 3ª divisão, solicitou ontem sua transferencia do gremio alvi-celeste para o C. R. Flamengo.

Amanhã a "Negra"

DO TORNEIO EXPERIMENTAL DE AMADORES NO PARQUE ANTARTICA

Amanhã, será disputada em S. Paulo, no campo do Palestra, a "negra" do Torneio Experimental, entre os amadores desta capital e da Federação bandeirante de futebol.

A primeira peleja, disputada no campo do America, venceram os cariocas por 3 x 1. A segunda, terça-feira, no estadio Pacaembú, favoreceu os paulistas por 4 x 2.

O vencedor de amanhã será laureado vencedor do torneio.

MARIO VIANA, O JUIZ

Para dirigir o embate do Parque Antartica, foi ontem designado o juiz Mario Viana.

UMA MODIFICAÇÃO NO QUADRO METROPOLITANO

O quadro metropolitano atuará modificado, amanhã.

Giguidim, que jogou a segunda peleja, regressou ao Rio por ter desagradado sua atuação. René voltará a ocupar a extrema direita, formando o onze, sob a direção de Togo Renan, Soares, com a seguinte constituição: Pedrinho — Matogrosso e Haroldo — Braz — Tião e Davi — René — Tovar — 64 — Otavio e Murilo.

Campeonato Carioca de Saltos de Trampolim

REALIZA-SE, DOMINGO, ESTE INTERESSANTE CERTAME DA F. M. N. — A'S 10 HORAS NA PISCINA DO GUANABARA

Domingo proximo, ás 10 horas, na piscina do Guanabara, será disputado o Campeonato Carioca de Saltos, com a participação do Fluminense e Guanabara

Intervirão no certame os saltadores Rubem Araujo, Eduardo da Cruz e José Carreira.

Para o controle técnico a F. M. N. designou as seguintes autoridades.

Arbitro — Mauricio Beken; Juizes de Saltos — Pedro de Oliveira Belo, Manuel Rufino dos Santos, Henrique Borat, Guilherme S. Taupers e Hildiberto Cavalcanti; Anotadores — Carlos Osorio de Almeida e Paulo Mibieli de Carvalho; Anunciador — Eitel Dannemann.

TREINOU O VASCO

OS EFETIVOS VENCERAM OS RESERVAS POR 8 x 0

Preparando-se para o compromisso de domingo frente ao America, treinou, ontem, na cancha de S Januario, a representação profissional do Vasco.

A turma constituida por jogadores efetivos, provando sua superioridade, impuseram-se aos antagonistas, vencendo-os pela expressiva contagem de 8 x 0.

Os tentos foram conquistados por Viladoniga (2) Orlando (2), Birila (2), Rui e Carlinhos (contra).

Os teams formaram assim constituidos:

TEAM A: Valter Florindo e Osvaldo, Rubem, Noronha e Argemiro, Alfredo II Moacir, Nilton, Rui e Chiquitim.

TEAM B: Joel, Carlinhos e Sampaio, Figliola, Zarzur e Dacunto, Birila, Ademir, Nino, Viladoniga e Orlando.

Teve boa atuação o novo ponta direita Birilo, vindo do Sul.

Novo Record de Velocidade de Um Avião Norte-Americano

LONDRES, 2 (U. P.) — Um piloto civil de transportes aereos, cuja identidade não foi revelada, voando com um bombardeiro de construção norte-americana, estabeleceu um novo record de velocidade para a travessia do Atlantico para o ëste ao cobrir a distancia de 2.400 milhas em 6 horas e 40 minutos, isto é, uma hora menos que o record anterior. A sua chegada, teve que voar sobre o aerodromo por espaço de três horas, pois a carga de combustivel que trazia era excessiva e dificultava a aterrissagem. Não é permitido aos pilotos encarregados de transportar de um para outro lado tais aparelhos tentar bater records, mas este o fez involuntariamente, favorecido por excepcionais condições durante a travessia.

As Tres Novas Figuras do Museu de Madame Tussauds, em Londres

LONDRES, 2 (R.) — O general McArthur é uma das tres novas figuras que aparecerão breve no celebre Museu de Cera de Madame Tussauds, em Londres.

Os dois outros são sir Stafford Cripps e o doutor William Temple, o novo arcebispo de Canterbury. O marechal Timoshenko é a mais nova figura posta em exibição. Os recem-chegados estão prontos para serem apresentados ao publico, faltando apenas as roupas e fardamentos que os vestirão.

Dr. Newton Mota
Médico
DOENÇAS DE SENHORAS —OPERAÇÕES — PARTOS
Consultorio:
URUGUAIANA, 115 - sob.
Terças, Quintas e Sabados, de 2 ás 4
Atende chamados pelo Telefone 38-6503

Bonsucesso F. Clube

O departamento técnico de Bonsucesso F. C. convoca os seus jogadores juvenis para as 7 horas e os amadores e aspirantes para as 11,30 horas, de domingo, para estarem na sede do clube, afim de seguirem para o campo do Carioca.

Advocacia Trabalhista
Napoleão Fonyat
ADVOGADO
(Antigo presidente da 3.ª Junta de C. e Julgamento)
Av. Almirante Barroso, 90, 3.º andar - Sala 367
Tel. 42-7787

PERMANENTES

Recebemos do Ginastico Português e Bangú Atletico Clube os permanentes para a temporada esportivo-social do corrente ano.

Agradecemos os termos dos oficios dos dois simpaticos gremios.

Dr. Américo Caparica
Clinica Médico Cirurgica
Consult. R. Visconde do Rio Branco, 31 — Tel. 22-2949
Diariamente das 16 ás 19 hs.
Res. Rua Paulo de Frontin, 103-2.º — Tel. 32-7801

São Francisco A. Clube

Realizando-se no proximo domingo, dia 5 do corrente, o "match" amistoso entre o S. Francisco A. Clube e o Austin F. Clube, na estação do mesmo nome, estão convocados os seguintes jogadores, que deverão comparecer ás 10 horas na estação D. Pedro II, afim de seguirem incorporados para o local do jogo:

Igrejinha — Arlindo — Jorge 1 — Jorge II — Carlos — Ted — Prear — Otavio — Luis Dacunto — Manduca — Suco — Vinicio — Gato — Artur — Ernesto — Pituca — Murri — Badú — Zequinha — Timoteo — China — Carola — Russo — Helio e Jaime.

Depois dos jogos será oferecido aos componentes da embaixada do S. Francisco um grande banquete, seguido de uma atraente tarde-dansante.

TAQUIGRAFOS
OBTEM BONS EMPREGOS
CURSO PRATICO E EFICIENTE
Rua 7 de Setembro n. 65 — 7.º andar

Elogiada a Ação do Coronel Moacir Toscano Na Presidencia da F. M. B.

A diretoria da F M. B., em sua ultima reunião lançou em ata um voto de louvor, proposto pelo sr. presidente A. dos Reis Cordeiro, pela brilhante maneira com que se desincumbiu da espinhosa missão na presidencia interina, o sr. Coronel Moacir Toscano vice-presidente, tendo ainda, o sr. presidente se manifestado inteiramente solidario com as atitudes do seu substituto eventual.

Um Marujo de Fibra

Assinalou a Posição do Submarino Inimigo, Com Risco da Propria Vida

LONDRES, por via aerea — (HULTON PRESS) — Um marinheiro natural de Londres, realizou uma das maiores façanhas desta guerra: — assinalou a posição de um submarino que se encontrava a somente alguns pés do barco a remos em que ele tinha andado á matroca durante tres dias.

Reginald Lewis embarcou numa baleeira juntamente com tres companheiros, quando o seu navio foi torpedeado no meio do Atlantico.

Um dos homens caiu ao mar durante uma tempestade e os outros dois morreram em consequencia de ferimentos recebidos.

Depois de tres dias, quando o seu reduzido estoque de viveres já tinha acabado, avistou um comboio.

Quando remava, para salvar a vida na direção do navio, que se encontrava á testa do comboio, Lewis ouviu subitamente o uivo da sirene de uma corveta.

Isso poderia somente significar que a mesma tinha percebido movimento de submarinos.

Nenhum dos navios podia parar para recolhê-lo sem se tornar um alvo perfeito para o inimigo.

Por isso, durante uma hora, Lewis remou em meio a uma batalha entre corvetas e toda uma flotilha de submarinos.

Entrementes, o comboio passava velozmente diante dele. Em certo momento, o naufrago notou — a não mais de dez pés dele — um remoinho, e surgiu um periscopio.

De pé, Lewis despiu a camisa e começou a fazer sinais freneticamente, — esperando atrair a atenção da corveta.

A' medida que agitava a camisa, apontava para o periscopio.

Se o navio de guerra britanico abrisse fogo naquele momento, contra o submarino, Lewis seria fatalmente morto — mas o seu aviso salvou o navio.

Precisamente quando o torpedo deslisava sobre as aguas, a corveta desviou-se e o projetil passou sem a atingir.

A seguir, a corveta arremessou bombas de profundidade contra o submarino.

As explosões que se seguiram atiraram Lewis ao mar — e mandaram o submarino para o fundo.

Lewis foi em seguida recolhido, mas quando chegou á terra, passou a fazer parte da tripulação de outro navio.

AUTOS E ESTRADAS

E' Inexplicavel a Alta de Pneumaticos

EPISODIO INEDITO DA HISTORIA DA INSTALAÇAO DA FIRESTONE E DA GOODYEAR

A imprensa carioca está se ocupando, agora, da alta dos preços dos pneumaticos. E' mais uma demonstração da unidade de pensamento e de ação que orienta os jornais brasileiros na defesa dos interesses comuns.

DIARIO CARIOCA, acerca de vinte ou vinte cinco dias atrás, fez reparos ao modo discricionario como os fabricantes alteram as tabelas, majorando-as, por via de regra, de 10 a 22%. Em edições seguintes, esclarecemos mais ainda a questão, apresentando subsidios que contrariam quaisquer razões defendendo os sucessivos aumentos. Vimos, mais breve do que pensavamos, orgãos respeitaveis e de grande apreço do publico, apoiarem os nossos comentarios sobre a situação tão inexplicavelmente creada no mercado de pneus e camaras de ar.

Ha, contudo, uma face do problema desconhecido dos leitores, talvez mesmo das altas autoridades do país, e que neste momento, mais do que nunca, é preciso trazê-la a lume e, afinal, fixá-la como se fosse o prefacio da historia da industria de pneumaticos no Brasil, a começar da data em que aqui se instalaram algumas conhecidas empresas estrangeiras.

Iniciando esse episodio, temos de remontar á época em que passou pelo nosso porto um representante de Henry Firestone, de viagem até Buenos Aires para a escolha do local mais conveniente á construção duma grande usina de fabricação de artigos de borracha para uso de automoveis. Estavamos, pois, no meado de 1931, e o delegado daquele magnata yankee, não obstante o acolhimento que lhe dispensou o governo e as condições especialmente favoraveis para a preferencia ser dada ao nosso país, — rumou para a Argentina e decidiu, por fim, que seria a Republica irmã o berço da industria de pneumaticos na America do Sul.

Ali funcionou por alguns anos. Como, porem, funcionou, — a historia não o relata. Partindo, pois, desse ponto nebuloso da vida industrial daquela empresa, ela voltou á tona da publicidade para anunciar que estava procedendo ao desmonte do seu vultoso maquinismo, para transportá-lo para São Paulo.

A Goodyear, que tinha antecipado a sua congenere na mudança para a Paulicéia, abandonando o seu estabelecimento fabril da capital portenha, guiou, certamente, a Firestone no caminho das vantagens que as fabricas dessa natureza desfrutam no Brasil sobre as concedidas na Argentina.

E' verdade que a Goodyer envidou todos os esforços para impedir a vinda e consequente instalação da Firestone na terra dos bandeirantes, mas terminou por ser vencida e, presentemente, de mãos dadas, produzem varias marcas, com os proprietarios das quais estão nos exigindo as absurdas cotações pelos seus produtos.

Parece-nos, porem, que se investigassemos os motivos pelos quais tão tardiamente se decidiram a sediar-se no Brasil, ao cabo de tanto tempo de experiencia na Argentina, possivelmente encontrariamos nesse exame o remedio indicado para terminar com a especulação desmesurada dos preços de pneumaticos e camaras de ar.

E aí está uma sugestão a quem de direito.

Ante-ontem, o governo tomou a primeira medida da serie que sem duvida lhe seguirá para se obter o controle ou pelo mesmo a fiscalização das atividades industriais das companhias.

Isso é uma prova eloquente e de alta significação do interesse dos poderes publicos pela defesa da economia coletiva.

INSPETORIA DO TRAFEGO

EXAMES

CHAMADA PARA 4 DO CORRENTE A'S 7.45 HORAS (TURMA A)

Mari Alice Gogin Runley — Celso Fabrissi — Artur de Souza Barbosa — Pedro Honorato Filho — Osmanbehy Araré Fernandes — José Nunes Medeiros Coimbra — Agnelo Bento de Medeurism — Amaro Jorge de Lima — Edgar Ferreira Praga — Amancio Batista Marinho — Luiz Augusto Gomes — José Adolfo de Oliveira — José de Carvalho Jordão — Maria de Lourdes Guerra Magalhães — Heitor Filho de Almeida.

PROVA REGULAMENTAR: — Lino Cruz e Adail Carlos.

TURMA SUPLEMENTAR: — José Mota Lima — Camilo Teles Faria — Odilon Reis — João de Oliveira Tavares.

CHAMADA PARA 4 DO CORRENTE, A'S 7,45 HORAS (TURMA B)

Belmiro de Almeida — Djalma da Rocha Vaz — Francisco dos Santos Rocha — Gustavo Adolfo de Castro Magalhães — Silvio Malheiro — José Demetrio da Almeida — Eloi Mendes — Dalmir de Oliveira Bueno — Antonio da Silva — Nestor Serdeira — Herculano Cabarit — Januario Ribeiro — José Mendes da Silva — Antonio Inacio de Azevedo Filho — João Gueldini.

PROVA REGULAMENTAR: — Mario Mendes do Couto — José Inacio da França.

RESULTADOS DOS EXAMES EFETUADOS NO DIA 2 DO CORRENTE

AP. Paulo Carlos de Smith de Vasconcelos — Paulo Duarte Ferreira — Alberto de Grossi — Otavio Gonçalves Vaz — Sebastião Cavalcante Madeira — Rubem Brasilio Becker — Nilson Rangel da Silveira — José Gomes Braia — Moacir Souza Maia — Manuel do Nascimento — Irineu dos Santos Jardim — Frutuoso Joaquim da Silva — Alvaro Pires — José Gonçalves Pereira — Alberto Lopes Filho — Manuel Vieira Junior — Fernando Petruci Conceição.

REPROVADOS: — 14.

INFRAÇÕES

ESTACIONAR EM LOCAL NÃO PERMITIDO: — P 985 — 2554 3319 — 4600 — 5422 — 8262 8052 — 11507 — 14416 — 15130 23502 — 26442 — 28586 — 33193 33290 — 33915 — 34697 — 35931 R. J. 8323 — M. G. 5616.

DESOBEDIENCIA AO SINAL: — P. 5550 — 5645 — 6545 — 11109 11970 — 12163 — 14329 — 17234 17254 — 19641 — 23017 — 26685 28571 — 31113 — 31191 — 31628 31643 — 34623 — 34718 — 35314 36461 — R. J. 3425 — R. J. 9570 M. G. 17816.

INTERROMPER O TRANSITO: — P. 8080.

CONTRA MÃO: — P. R. J. .. 20002.

CONTRA MÃO DE DIREÇÃO: — P1 — 10650 — 19971 — 29973 — 35609.

FALTA DE ATENÇÃO E CAUTELA: — P. 359 — 6578 — 7730 14622 — 28575 — 29388 — 33854 34490.

MEIO FIO E BONDE: — P. 23120 — S P. 1-18592.

ABANDONADO: — P. 33630.

I. A. P. E. T. C. — P. 20184.

BUZINAR EXCESSIVAMENTE: — P. 11361 — 17567 — 31644.

DIVERSOS: — P. 11603 — 19755 — 20851 — 35661

Cinco Pessoas Feridas Num Desastre, á Rua do Riachuelo

Num desastre de veiculos ocorrido, ontem, á noite, em frente ao numero 125, da rua do Riachuelo, ficaram feridas e foram socorridas pela Assistencia, as seguintes pessoas: Iolanda de Oliveira, de 20 anos, solteira, brasileira, domestica, residente á rua Professor Boscole n.º 138, com escoriações no joelho esquerdo; Clementina de Oliveira, de 52 anos, casada, brasileira, domestica, moradora á rua e numero acima, com contusão no torax; Ovidio Barreto, de 20 anos, solteiro, de cor preta brasileiro, bombeiro hidraulico, residente á Travessa Candido Mendes n.º 24, com contusões e escoriações generalizadas; Luiz de Menezes, pardo, de 17 anos, solteiro, operario domiciliado a rua Alvaro Ramos n.º 209 c. 3, com contusão na região mentumiana; e Alberto Lopes da Cruz, de 22 anos, solteiro, brasileiro, funcionario da companhia Souza Cruz, residente á rua Dois de Dezembro n.º 25, com contusões na região nazal.

Depois de convenientemente medicados no Posto Central de Assistentes, as vitimas retiraram-se.

Na Associação Beneficente da Policia Militar

O presidente da Associação Beneficente dos Sargentos da [illegible] aos srs. associados que está marcada para o proximo dia 7, ás 19 horas, a convocação da assembléia geral, afim de se pronunciar sobre o estabelecimento no artigo 28, letra "o", paragrafo unico do artigo 99 dos Estatutos.

Doenças Nervosas
DR. NEVES MANTA
RUA SEN. DANTAS, 40
DE 15 A'S 18 HORAS

REGULADA A CONVOCAÇÃO DOS OFICIAIS DA RESERVA

As Convocações Serão Por Tempo Indeterminado Caso Seja Decretado o Estado de Emergencia — A Integra do Importante Decreto de Ontem do Presidente da Republica

Regulando a convocação de oficiais da reserva do Exercito, o presidente da Republica assinou o seguinte decreto-lei:

"Art. 1º — Os oficiais da reserva do Exercito ficam em disponibilidade deste durante o periodo de três anos, a contar da data do decreto de transferencia para a reserva, nomeação ou promoção para o primeiro posto e seguintes na 2ª classe da reserva.

Paragrafo unico — O aspirante a oficial da reserva é considerado em disponibilidade desde a declaração de aspirante.

Art. 2º — Durante esses periodos de disponibilidade os oficiais ou aspirantes a oficiais da reserva podem ser convocados para o serviço ativo, com autorização do presidente da Republica e por ato do ministro da Guerra, publicado no "Diario Oficial" da União, no orgão oficial dos Estados e na imprensa local (se houver), durante três dias, ou quando possivel e julgado conveniente pela autoridade militar, mediante notificação escrita e pessoal, feita por intermedio das Diretorias ou das Regiões Militares interessadas, com recibo registado de volta, se fôr o caso.

Art. 3º — O prazo de convocação ao serviço ativo para exercicios de conjunto, e estagio de instrução ou manobras não deverá exceder de noventa dias; nos demais casos, é indeterminado, e termina com o ato de licenciamento ou desconvocação.

Art. 4º — Decretado ou existente o estado de emergencia, previsto no artigo 166 da Constituição Federal, qualquer oficial da reserva pode ser convocado para o serviço ativo, no Exercito ou na Guarda Territorial, por tempo indeterminado ou enquanto perdurar este estado, mediante autorização do presidente da Republica e por ato do Ministerio da Guerra, divulgado ou comunicado na forma do artigo 2º.

Art. 5º — A convocação mediante publicação será feita, sempre que possivel, com a antecedencia minima de 30 e 90 dias, conforme se trata de oficial em disponibilidade ou não, discriminando as classes da reserva, postos ou turmas de cada posto de oficial ou de aspirante a oficial, e ainda, se não houver inconveniente para a defesa nacional, declarando o prazo e outras condições de prestação do serviço militar que possam interessar aos convocados, para acautelar seus interesse na vida civil.

Do mesmo modo as notificações pessoais observarão essa antecedencia minima e darão os necessarios esclarecimentos, inclusive quanto ás condições de prestação do serviço.

Podem ser combinados esses dois processo de notificação a juizo da autoridade militar, principalmente visando facilitar a regularização dos interesses civis dos convocados.

Art. 6º — O oficial convocado só deverá ser incorporado após ter sido julgado apto em inspeção de saude por junta militar, salvo quando, por motivo de força maior, no interesse da segurança e ordem publica, não haja tempo para satisfação dessa exigencia, que, entretanto, será obedecida na primeira oportunidade.

Art. 7º — A incorporação do oficial ou aspirante a oficial da reserva convocado poderá ser adiada ou dispensada, nos casos e condições previamente estabelecidas, a juizo do ministro da Guerra, sempre que disso não resulte prejuizo para a segurança nacional.

Art. 8º — O oficial ou aspirante a oficial da reserva convocado e incorporado poderá ser licenciado a qualquer momento, por incapacidade fisica temporaria ou definitiva declarada por junta militar de saude, e mediante decreto do poder executivo ou ato do ministro da Guerra.

Art. 9º — O oficial da reserva que não atender ao edital de convocação no prazo nele estabelecido será declarado insubmisso, competindo ao comandante da Região em que ele estiver relacionado lavrar o respectivo termo.

Art. 10 — O termo de insubmissão será remetido, em seguida, á Auditoria correspondente, e no processo observar-se-á o que estabelecer o Codigo da Justiça Militar para o crime de deserção.

Art. 11 — O oficial da reserva insubmisso será punido com a pena de prisão de 4 meses a 1 ano.

Art. 12 — Será tambem declarado insubmisso, ficando sujeito ás penas cominadas no artigo anterior, o aspirante a oficial da reserva que deixar de atender ao edital de convocação no prazo nele estabelecido.

O respectivo termo será lavrado pelo comandante da unidade ou chefe de Estabelecimento que lhe for designado, e o julgamento feito pelo Conselho de Justiça de que trata o artigo 18 do Código da Justiça Militar.

Art. 13 — O oficial da reserva, para atender á convocação, terá direito a transporte por conta do governo, de ida e de volta, e nenhuma empresa de transporte, mesmo particular, poderá recusar a requisição que para isso lhe faça diretamente o oficial da reserva, em caso de força maior e com as necessarias comprovações.

Normalmente, essas requisições serão feitas por autoridade militar ou civil, depois das necessarias comprovações por parte do convocado.

Art. 14 — O presente decreto-lei entra em vigor na data de sua publicação, revogadas as disposições em contrario.

Junta Reguladora do Comercio da Laranja

A Junta Reguladora do Comercio da Laranja, da Comissão de Defesa da Economia Nacional, em reunião realizada em 31 de março ultimo, resolveu estabelecer o preço minimo de 5$500, por caixa regulamentar do Ministerio da Agricultura, para toda a laranja do Estado de São Paulo destinada á exportação.

Essa resolução já foi levada ao conhecimento do senhor secretario da Agricultura daquele Estado, para seus devidos fins.

DR. VALDEMAR BIANCHI
Ginicologia e Obstetricia
Cons.: Araujo Porto Alegre, 70-1.º Salas 112 a 117 —
Tel. 22-6689
Segundas, Quartas e Sextas das 13 ás 15 horas

Queimados Com Fogareiro a Alcool

AS VITIMAS FORAM MEDICADAS NO POSTO DO MEYER

Margarida Dantas, de 28 anos, soleira, branca, brasileira, residente á rua Lino Teixeira n.º 92, quando, ontem, á noite; acendia um fogareiro a alcool, este explodiu; tendo as chamas; lhe produzido queimaduras de 1.º e 2.º graus generalizadas pelo corpo.

Tambem foram atingidas pela explosão, por se encontrarem proximas, Luzia de Freitas, de 28 anos casada, brasileira, e João Henrique de Melo, de 31 anos, português, casado, este morador á Avenida Nova York n.º 81, com queimaduras do 1.º e 2.º graus, respectivamente no hemitorax, punho e mão esquerdos e antebraço do mesmo lado.

Depois de socorridos pela Assistencia do Posto do Meyer, as vitimas retiraram-se.

Regressou o Embaixador da Argentina

De Buenos Aires, onde esteve em gozo de ferias, regressou, ontem, pelo "clipper" da Pan American Airways, o sr. Eduardo Labougle, embaixador da Republica [illegible] to ao nosso governo.

O sr. Eduardo Labougle foi recebido, ao desembarcar na estação do Aeroporto Santos-Dumont, por altos funcionarios daquela embaixada.

Dr. Emygdio F. Simões
Da Assistencia Medico Cirurgica dos Empregados Municipais
CLINICA GERAL — VIAS URINARIAS
Consultorio: RUA DA CARIOCA, 6-4.º andar
22-4774
Das 17 ás 19 horas

INFORMAÇÕES FINANCEIRAS E COMERCIAIS

Direção:
F. J. TEIXEIRA LEITE

Sociedade Anonima

ASSEMBLE'IAS GERAIS

Realizam-se hoje:

Companhia Comercial Industrial do Rio, ás 11 horas á rua Visconde de Inhauma n. 65 (Ordinaria).

Amanhã:

"Sul America Terrestre, Maritimos e Acidentes", Companhia de Seguros, ás 10,30 horas, á rua Buenos Aires, 29-37. (Extraordinaria).

— **Condoril E. Point, S. A.**, ás 12 horas, á avenida Barão de Tefé, 94. (Extraordinaria).

— **Banco Financial Novo Mundo S. A.**, ás 14 horas, á rua do Carmo, 65-69. (Ordinaria).

— **Companhia Imobiliaria Industrial e Construtora, S. A.**, ás 16 horas, avenida Rio Branco n. 108, 11º andar, S-1.106 (Extraordinaria).

— **Companhia United Shoe Machinery do Brasil**, ás 10 horas, á rua Joaquim Palhares, 537. (Extraordinaria).

— **Brasil Oiticica, S. A.**, ás 13 horas, á avenida Barão de Tefé, n. 94. (Extraordinaria).

— **Caixa Geral Funeraria**, ás 20 horas, á rua Carolina Meyer n. 29, estação do Meyer.

CAMBIO

Abriu ontem, o mercado de cambio, com o Banco do Brasil, vendendo libra area a 79$585 e o dolar a 19$630 e comprando a 78$585 e a 19$500, respectivamente.

Assim fechou, ás 11,30 horas.

O Banco do Brasil afixou as seguintes taxas para cobranças, cobranças de outros bancos, cotas e remessas para exportação:

A' VISTA:

	Aber.	Fech.
Libra area	79$585	79$585
Dolar	19$630	19$630
Franco suiço	4$630	4$630
Escudo	$800	$800
Coroa sueca	4$720	4$720
Peso chileno	$633	$633
Peso uruguaio	10$380	10$380
Peso argentino	4$670	4$670

CABO:

Dolar	19$660	19$660
Libra area	79$665	79$665

Para repasse ao outros bancos o Banco do Brasil afixou para a libra area o preço de 78$885 para venda e 78$585 para compra no cambio livre e 66$737 no final e para o dolar á vista o de 16$560 e cabo o de 16$580.

O Banco do Brasil, para comprar as letras de cobertura, afixou as seguintes taxas:

MERCADO LIVRE

Moedas:

	A 90 d/v.	A vista	Cabo
Dolar	19$450	19$500	19$520
P. argent.	—	4$580	—
P. urug.	—	10$020	—
P. chileno	—	$600	—

MERCADO OFICIAL

	A 90 d/v.	A vista	Cabo
Dolar	16$460	16$500	19$520
P. urug.	—	8$530	—
Libra area	65$995	66$495	66$575

MERCADO LIVRE ESPECIAL

O Banco do Brasil comprava o dolar a 20$000 e vendia á vista a 20$500 e o cabo a 20$530.

O Banco do Brasil, comprava letras em dólares sobre Buenos Aires, as seguintes taxas:

	Livre	Oficial
A vista	19 500	16$500
30 dias	19$483	16$487
60 dias	19$466	16$474
90 dias	19$450	16$460

Camara Sindical

(Rio, 1-4-942)

	Oficial	Livre
Libra area	—	79$585
Nova York	16$580	19$637
Portugal	—	$807
Argentina	—	4$662
Chile	—	$633
Suiça	—	4$630

COBERTURA DO BANCO DO BRASIL AOS BANCOS

Libra area	—	78$885

MOEDAS — CARTAS DE CREDITO — CHEQUES DE VIAJANTES

(Rio, 1-4-942)

Dolar	—	20$361
Escudo	—	$905
Peso argentino	—	4$900

OURO FINO

O Banco do Brasil comprava o ouro fino na base de 1.000 por 1.000, ao preço de 23$390, por grama.

CAMBIOS ESTRANGEIROS

LONDRES, 2.

	Hoje	Anterior
Abertura e Fechamento (Oficial) LONDRES s/Nova York á vista por £	4.02.50	4.02.50
	4.03.50	4.03.50
Berna á vista por £	17.30 a 17.40	17.30 a 17.40
Lisboa á vista por £ (1)	99.30 a 100.20	99.30 a 100.20
Espanha á vista por £ (livre)	46.55	46.55
Espanha á vista por £ (?)	40.50	40.50
Estocolmo á vista por £	16.85 a 16.95	16.85 a 16.91

TELEGRAMA FINANCIAL

LONDRES, 2.

Taxa de desc. do Banco da Inglaterra	2 %	2 %
" " " do Banco da França	2 %	2 %
" " " do Banco da Italia	4 1/2 %	4 1/2 %
" " " em Londres, 3 meses	1 1/6 %	1 1/6 %
" " " em N. York, 3 meses t/v	1/2 %	1/2 %
" " " em N. York, 3 meses, t/c	7 1/6 %	7 1/6 %
LISBOA, Cambio sobre Londres á vista (t/venda), por £	Es. 100.20	Es. 100.20
LISBOA, Cambio sobre Londres á vista (t/compra) por £	Es. 99.80	Es. 99.80

NOVA YORK, 2.

Abertura:

	Hoje	Anterior
NOVA YORK, s/Londres, tel. por $	c 4.04.00	c 4.04.00
Madri, tel. por P.	c 9 20	c 9 20 nom.
Buenos Aires, tel. por P	c 23.75	c 23.75
França (não ocupada) tel	c 2.32	c 2 32
Berna, (comp.) tel. F	c 23.32	c 23 32
Estocolmo, tel. por Kr	c 23.88	c 23 88
Lisboa, tel. por Esc.	c 4.10	c 4.10

STOCK EXCHANGE DE LONDRES

LONDRES, 2.

TITULOS BRASILEIROS:	Hoje	Anterior
FEDERAIS:		
Funding, 5%, Ex/div.	73. 0.0	72. 0.0
Novo Funding, 1914	54. 0.0	54. 0.0
Conversão, 1910, 4%	21 10.0	21.10.0
Emprestimo de 1913, 5%	24.10.0	24.10.0
Funding de 1931, 5%	53. 0.0	53. 0.0
ESTADUAIS:		
Distrito Federal 5%	35. 0.0	35. 0.0
Rio de Janeiro, 7%	17.10.0	17.10.0
Baia 1928, 5%	11.10.0	11. 0 0
Pará, 5%	6.10.0	6.10.0
City of S. Paulo, Improvemente and, Frechold Co. Pref.	31. 0.0	31. 0.0
TITULOS DIVERSOS:		
Bank of London & South America Ltda.	6.12.6	6.12.6
São Paulo Gás	5. 0 0	5. 0.0
Brasilian Warrant Agency & Finance Co. Ltda.	0. 6 6	0. 6.6
Cables & Wirelles Ltda. (Ordinarias)	53. 0.0	53. 0.0
Ocean Coal & Wilson Ltda.	0. 2.1 ½	0. 2.1 ½
Imperial Chemical Industries Ltda ex/div.	1.12.6	1.12.6
Leopoldina Railway, Co. Ltda. 6½%, 1935	24.10.0	24.10.0
Lloyd's Bank Ltda. (A. Shares) ex/div.	2.13 0	2.13 0
Rio de Janeiro City Impr. Co. Ltda.	0.13.9	0.13.9
Rio Flour Mills & Granaries Ltda.	1. 8.1 ½	1. 8.1 ½
São Paulo Railway Co. Ltda. 1927-1937	42.10.0	42.10 0
Western Telegraph Co. Ltda. 4%, Deb. Estoque (ex/div.)	102. 0.0	102. 0.0
TITULOS BRASILEIROS:		
Emp. de Guerra Britanico 8½%	105.17.6	105.17.6
Consolidação 2½%	83. 5.0	83. 5.0

TITULOS

O mercado de titulos, não funcionou ontem.

CAFE'

CAFE' 28$000

O mercado de café disponivel funcionou ontem, calmo, com as cotações inalteradas e pouco trabalhado.

O tipo 7, foi cotado ao preço de 28$000 por 10 quilos, na tabua e o mercado fechou, calmo, bua e foram vendidas durante os trabalhos 401 sacas, contra 364 ditas, anteriores.

Fechou calmo.

COTAÇÕES POR 10 QUILOS

Tipo 3	30$000
Tipo 4	29$500
Tipo 5	29$000
Tipo 6	28$500
Tipo 7	28$000
Tipo 8	27$500

PAUTA:

Estado de Minas (Mensal):

Café comum	2$800
Café fino	3$100

Estado do Rio (Semanal):

Café comum	2$200

MOVIMENTO ESTATISTICO

ENTRADAS: SAIDAS:

Pela Leopoldina	3.132
Pela Central	5.125
Reg. Rio	665
Total:	8.922
Idem ano passado	1.035
Desde o 1º do mes	8.922
Media	8.922
Desde o 1.º de julho	1.225.224
Media	4.488
Idem ano passado	1 649.686

EMBARQUES:	SACAS:
Cabotagem	—
Total:	—
Idem ano passado	1.010
Desde o 1.º do mes	—
Idem ano passado	1.632.347
Desde o 1º de julho	1.106.222
Café doado	—
Consumo local	600
Estoque	346.477
Idem ano passado	391.186
Café revertido ao estoque, desde o 1º de julho	121.249

NOVA YORK, 2.

Abertura:

Contrato de Santos:

Café para entrega:

	Hoje	Ant.
Em maio	8.65	8.65
Em julho	8.75	8.75
Em setembro	8.85	8.85
Em dezembro	n/c	n/c
Em março	n/c	n/c

MERCADO — Estavel — Estavel.

Desde o fechamento anterior, inalterado.

NOVA YORK, 2.

Abertura:

Contrato do Rio:

Café para entrega:

	Hoje	Ant.
Em maio	12.93	12.93
Em julho	12.97	12.97
Em setembro	13.00	13.00
Em dezembro	13.00	13.00
Em março 1943	n/c	n/c

MERCADO — Estavel — Estavel.

Desde o fechamento anterior, inalterado.

ALGODÃO

O mercado de algodão regulou ontem, calmo, com as cotações inalteradas e entregas pequenas.

MOVIMENTO ESTATISTICO

Entradas, 929. Saidas, 175. Estoque, 11.969 fardos.

COTAÇÕES POR 10 QUILOS

Seridó:		
Tipo 3	59$000 a	59$500
Tipo 5	56$000 a	56$500
Sertões:		
Tipo 3	nominal	
Tipo 5	44$000 a	44$500
Ceará:		
Tipo 3	nominal	
Tipo 5	43$000 a	43$500
Matas:		
Tipo 3	nominal	
Tipo 5	nominal	
Paulista:		
Tipo 3	nominal	
Tipo 5	36$000 a	36$500

ALGODÃO EM PERNAMBUCO

Estado do mercado: hoje, nominal; anterior, nominal.

Preço compradores:		
Sertões tipo 3	56$000	56$000
Matas tipo 5	43$000	43$000
Entradas:	Ontem	Ant.
Em fardos de 80 quilos	—	300
Desde 1.º de setembro, fardos de 80 quilos	173.600	173.600
Exist. em fardos de 80 quilos	107.100	107.700
Abatimento de consumo: fardos de 60 quilos	600	600

Exportação:

Não houve.

NOVA YORK, 2.

Abertura:

Amer. "Futures":

	Hoje	Ant.
para maio	19.48	19.42
para julho	19.59	19.55
para outubro	19.74	19.70
para dezembro	19.76	19.72
para janeiro 943	19.76	19.73
para março 943	—	19.81

MERCADO — Estavel.

Desde o fechamento anterior, alta de 3 a 6 pontos.

NOVA YORK, 2.

Intermediaria:

Amer. "Futures":

	Hoje	Ant.
para maio	19.48	19 42
para junho	19.59	19.55
para outubro	19.75	19.70
para dezembro	19.78	19 72
para janeiro 943	—	19.73
para março 943	19.86	19.81

MERCADO — Estavel.

Desde o fechamento anterior, alta de 4 a 6 pontos.

AÇUCAR

O mercado deste produto funcionou ontem, firme, com as cotações inalteradas e entregas pequenas.

MOVIMENTO ESTATISTICO

Entradas, 9.867. Saidas, 4.129. Estoque, 29.903 sacos.

COTAÇÕES POR 10 QUILOS

Branco cristal	67$000 a 70$000
Demerara	58$000 a 60$000
Mascavo	52$000 a 54$000

AÇUCAR EM PERNAMBUCO

Posição do mercado: ontem, estavel; anterior, estavel.

PREÇOS POR 10 QUILOS

Usina de 1.ª, 62$000 e de 2.ª, ontem, não cotado; anterior, de 1.ª, 62$000; de 2.ª, não cotado.

Cristais: ontem, 54$000; anterior, 54$000. Demerara, ontem, 41$200; anterior, 41$200. Terceira. Sorte: ontem, 40$000; anterior, 40$000.

PREÇOS POR 15 QUILOS

Brutus secos: ontem, 6$500 a 6$800; anterior, 6$500 a 6$800.

Somenos: ontem, 9$500 a 10$000; anterior, 9$500 a 10$000.

Entradas:		
Em sacos de 60 ks.	—	10.100
Desde o 1º de setembro p. p. em sacos de 60 ks.	3.853.700	3.853.700
Existencia:		
Em sacos de 60 ks.	1.430.900	1.431 400
Exportação:		
Norte do Brasil	300	—
Sul do Brasil	630	—
Total:	600	—

Mercado de Generos

O mercado de generos alimenticios esteve ontem, bastante trabalhado, porem, sem alteração nos preços. As entradas e saidas verificadas, foram de algum vulto, como se vê a seguir:

MOVIMENTO ESTATISTICO

Generos:	Entradas:	Saidas:
Feijão (scs)	3.104	1.079
Farinha (scs)	1.502	995
Arroz (scs)	13.881	3.130
Milho (scs)	3.805	—
Banha (cxs)	1.376	380
Xarque (vols)	3.206	—
Batatas (cxs)	11.374	—
Cebolas (cxs)	518	—
Manteiga (ks.)	14.330	—
Bacalhau (cxs)	—	—
Azeite (vols)	—	—

PAGAMENTOS DECLARADOS

JUROS:

Banco Hipotecario Lar Brasileiro, S. A., de Credito Real, desde já, 8%.

DIVIDENDOS:

Laboratorios Moura Brasil, S. A., dia 6, não declarado.

CONCORRENCIAS ANUNCIADAS

— Dia 6 — Serviço de Administração da Prefeitura Municipal para o fornecimento de material hospitalar e de laboratorio, drogas, produtos quimicos e farmaceuticos, ferragens e artefatos de metal, material de expediente e desenho, material hospital e de laboratorio e material eletrico.

— Dia 7 — Comissão Especial de Compras da Prefeitura Municipal, para o fornecimento de impressos, fichas e impressos.

MERCADO DE CACA'U

NOVA ORK, 2.

Abertura	Hoje	Ant
em maio	8.66	8.66
em junho	8 71	8 71
em setembro	8 76	8 76
em outubro	8.76	8.76

Estado do mercado: hoje, calmo, anterior, calmo.

MOVIMENTO DO PORTO

VAPORES A SAIR BREVEMENTE

Para A. Branca — Nacionais — "Tibagi" e "Taqui".

— Para Aracajú — Nacionais — "Apodi", "Cte. Capela" e "A. Benevolo".

— Para Antonina — Nacionais — "Venus" e "Lami".

— Para Joinvile — Nacional — "Vesper".

— Para Laguna — Nacionais — "Santo Antonio" e "Max".

— Para Belem — Nacionais — "Pirangi", "Itapé", "Pará", "Cte. Riper", "Aratimbó" e "Aratanha".

— Para P. Alegre — Nacionais — "S. Pedro" "Itapura", "Itapagé" "Tietê", "Arará", "Araranguá", "Farrapo" e "Jangadeiro".

— Para B. Aires — Português — "Serpa Pinto".

— Para Manaus — Nacionais — "Santos" e "Baependi".

— Para Iguape — Nacional — "Asp. Nascimento".

— Para Santos — Nacionais — "Siqueira Campos", "Anibal Benevolo" e "Asp. Nascimento".

— Para Aracati — Nacional — "Pirinéus".

— Para São Luiz — Nacional — "Osorio".

— Para Cabedelo — Nacionais — "Inconfidente" e "Carioca".

— Para Itajaí — Nacional — "Tutoia".

— Para B. Aires — Nacional — "Felipe Camarão".

— Para Lisboa — Nacional — "Bagé".

— Para Natal — Nacional — "Campinas".

— Para Canavieiras — Nacional — "Araguá".

— Para Recife — Nacionais — "Maceió" e "Itaqui".

— Para Lisboa — Português — "Serpa Pinto".

— Para Bilbáu — Espanhol — "Cabo de Buena Esperanza".

— Para Florianopolis — Nacionais — "Ana" e "Carl Hoepcke".

— Para B. Aires — Argentino — "Aguila II".

— Para B. Aires — Espanhol — "Cabo de Hornos".

Serviço Aereo

ESPERADOS

São Paulo — Vasp	3
P. Alegre — Panair	3
São Paulo — Vasp	3
Miami — Panair	3
São Paulo — Vasp	3
Uberaba — Panair	3
São Paulo — Vasp	4
P. Alegre — Panair	4
B. Horizonte e P. Caldas — Panair	4
São Paulo — Vasp	4
São Paulo e P. Caldas — Panair	4
Recife — Panair	4
São Paulo — Vasp	4
Miami — Panair	4
B. Aires — Panair	4

A SAIR

P. Alegre — Panair	3
São Paulo — Vasp	3
Assunción — Panair	3
Curitiba — Vasp	3
Miami — Panair	3
São Paulo — Vasp	3
Uberaba — Panair	3
P. Alegre — — Vasp	3
B. Aires — Panair	3
São Paulo — Vasp	3
P. Alegre — Panair	4
São Paulo — Vasp	4
P. Caldas e São Paulo — Panair	4
São Paulo — Vasp	4
Fortaleza — Panair	4
São Paulo — Vasp	4
P. Caldas e B. Horizonte — Panair	4

Despertando Interesse no Classico 'Paul Maugé' o Encontro Dos Dois Filhos de Royal Dancer: Royal e Ark Royal

Sete Interessantes Provas Serão Disputadas no Hipódromo Brasileiro

A abertura amanhã da temporada oficial do Jockey Club Brasileiro terá, por certo, reflexo na sabatina desta tarde no Hipodromo da Gavea.

E, como o programa está constituido de sete interessantes provas, facil é prever-se o exito que alcançará a prestigiosa sociedade de corridas com a sua vesperal de hoje.

As nossas informações sobre os animais que amanhã correrão são as seguintes:

1ª CARREIRA

SANHARO', 56 quilos — Na ultima sabatina só perdeu para Dorval, mas dominou Operina, Bourlette, Cabuassú, Dalma e Bali. Repetindo essa atuação dificilmente perderá.

OPERINA, 54 quilos — Conforme está acima indicado, acaba de escoltar Dorval e Sanharó. E' ainda a maior inimiga do pernambucano.

ALIGURI, 54 quilos — Ha duas semanas escoltou Babassú, Operina e Cabuassú, subjugando Bourlette e Lisia, em 1.400 metros. Ligeira como é a diminuição da distancia em duzentos metros só tende a favorecê-la.

BALI, 54 quilos — No sábado passado foi a ultima colocada de Dorval, Sanharó, Operina, Bourlette, Cabuassú e Dalma. Só tem a seu favor a distancia curta.

GURJAU', 56 quilos — Vem de dois terceiros lugares seguidos, um para Olua e Aliguri dominando Pitangui e Dalma e o outro para Brise Coeur e Dorval, na frente de Aliguri e Babassú. Pode ganhar sem surpreender.

ESPERADO, 56 quilos — Em seu ultimo compromisso escoltou Pitangui, Bourlette e Cabuassú, dominando Maratá, Balaclana, Bali e Lisia. Bom azar.

2ª CARREIRA

BOLEADOR, 56 quilos — Sábado passado só perdeu para Pitangui, subjugando Brevet Descoberta, Dario, Biapicú Quindim, Capoeira, Brise Coeur e Babassú. E' o concorrente que agora se impõe.

DORVAL, 56 quilos — Ha uma semana, na turma imediata, registou um triunfo sobre Sanharó, Operina e Bourlette. Póde ainda ser o ganhador.

BRISE COEUR, 54 quilos — Vem de um penultimo lugar para Pitangui, Boleador, Brevet Descoberta, Dario, Biapicú, Quindim e Capoeira, que não o recomenda muito.

DARIO, 56 quilos — Estreou em nossas pistas, ha uma semana, na carreira acima, escoltando Pitangui, Boleador, Brevet e Descoberta. Vai correr ainda melhor.

BREVET, 56 quilos — Conforme está acima mencionado, no ultimo sabado escoltou Pitangui e Boleador. Livre do cavalo mineiro, é o maior inimigo de Boleador.

BORNEU, 56 quilos — Em suas quatro unicas exibições este ano conseguiu outros tantos terceiros lugares, o ultimo dos quais para Ciclone e Cabreuva dominando Olua e Brutus. Com a ausencia de todos esses animais, poderá ganhar sem surpreender.

BIAPICU', 56 quilos — Sexta foi a sua colocação nesta turma, ha uma semana, á retaguarda de Pitangui, Boleador Brevet, Descoberta, e Dario. Competidor discreto.

3ª CARREIRA

AGUIA, 55 quilos — Ha duas semanas só perdeu para Passos mas dominou Orçamento, Risonha, Marisco e Palinodia. E agora a concorrente mais em evidencia.

RISONHA, 55 quilos — Conforme está acima indicado, acaba de escoltar Passos, Aguia e Orçamento. Já pode ganhar sem surpreender.

ARISCA, 55 quilos — Domingo passado só ganhou de Peão perdendo para Diagoras, Embuá, Nada Mais, Dopada, Dina Star Bright, Palinodia e Carapáu. Discreta.

TUPIA', 55 quilos — Ha duas semanas marcou um sucesso sobre Itaci, Criqui e Mascarado. Aqui é mais dificil, porem não impossivel.

ACAIA', 55 quilos — A 8 do mês passado perdeu para Cajoal, Rosbife, Nada Mais, Valeriano e Pipa, só dominando Ninive. Sabe correr mais do que isso.

DINA, 55 quilos — Vem de escoltar Diagoras, Embuá, Nada Mais e Dopada. Qualquer dia estará reatando as pazes com o vencedor.

MIRAI, 55 quilos — Em sua ultima apresentação escoltou Arco Iris, Cajoal e Orçamento dominando nove adversarios entre os quais Risonha, Aguia e Petim. Tem amplas possibilidades de exito.

4ª CARREIRA

MARABOUT, 58 quilos — Nesta mesma turma, com 54 quilos, registou no ultimo sabado um triunfo sobre Sonata Piracicabana, Napolitano, Oceano, Urucaré, Orpheon, Oiticoró Hafluter, Rosenfeld e Seymour Capaz de repetir a proeza.

BREJEIRA, 48 quilos — Ha duas semanas escoltou Quevi Niquel Oceano, Marabout e Mensagem. O peso pluma vai dar-lhe uma oportunidade de fazer boa figura.

SONATA, 58 quilos — Vem de três segundos lugares seguidos, sendo um para Bradador, na frente de Forriel e Xintan; outro para Forriel, dominando Glorista e Napolitano; e, finalmente, o ultimo, ha uma semana, subjugando Piracicabana Napolitano. Cremos, agora, no seu triunfo.

NAPOLITANO, 53 quilos — Conforme está acima indicado no ultimo sabado escoltou Marabout, Sonata e Piracicabana. Bom adversario.

JA' VOU, 58 quilos — Nada sabemos a seu respeito. Dificil prognosticar, pois.

OCEANO, 49 quilos — Acaba de escoltar Marabout, Sonata Piracicabana e Napolitano. O peso pluma é um dos indices da sua chance.

PIRACICABANA, 54 quilos — Conforme está acima indicado no ultimo sabado escoltou Marabout e Sonata. Capaz de desforrar-se de ambos.

SEYMOUR, 50 quilos — Na carreira acima foi o ultimo colocado de Marabout, Sonata, Piracicabana, Napolitano, Oceano Urucaré, Orpheon, Oiticoró, Itafluter e Rosenfeld. Aliás, este ano já correu sete vezes ocupando sempre os ultimos postos. Não pode, nem deve ganhar.

5ª CARREIRA

DON CARLITO, 56 quilos — Sabado passado conquistou um triunfo nesta mesma turma com 49 quilos, derrotando Glorista, Ubaibás, Controle, Temquevê, Igarité, Mondesir, Valmi e Vitorioso. E' capaz de confirmar esse sucesso, mesmo com a sobrecarga.

IGARITE', 55 quilos — Conforme está acima indicado, acaba de perder para Don Carlito, Glorista, Ubaibás, Controle e Temquevê. Sua boa ou má atuação depende da partida.

GLORISTA, 51 quilos — Como está mostrado acima, no ultimo sabado só perdeu para Don Carlito. Dava três quilos a esse adversario e agora dele recebe cinco. Com tal diferença de peso, é provavel que se desforre dele.

MONTE ALVO, 50 quilos — Em seu ultimo compromisso, a 7 de fevereiro só perdeu para Glorista, dominando Controle Gabino, Xintan, Don Carlito Gage e Quevi. Reaparece em condições de ser o ganhador.

UBAIBA'S, 56 quilos — Na ultima sabatina escoltou Don Carlito e Glorista, dominando Controle, Temquevê, Igarité Mondesir, Valmi e Vitorioso Tem ainda amplas possibilidades de exito.

MONDESIR, 51 quilos — Sua ultima e discreta atuação está acima indicada.

XINTAN, 48 quilos — Ha cerca de um mês, com 56 quilos, escoltou Bradador, Sonata e Forriel. Como se vê, baixou oito quilos. Vai, assim, correr melhor.

MEUARCO, 58 quilos — Em uma turma mais forte, no ultimo sabado, escoltou Thankerton, Gaibú e Solterona. Aqui as suas possibilidades de exito são acentuadas.

TEMQUEVE, 52 quilos — Reapareceu em nossas pistas ha uma semana, escoltando Don Carlito, Glorista, Ubaibás e Controle. Vai correr ainda melhor agora.

AXUM, 55 quilos — Ha duas semanas em turma mais forte com 45 quilos, perdeu para Egaso, Meuarco, Odax, Igarité Anajá, Lelariva e Bradador. Mais chance aqui.

6ª CARREIRA

GAIBU', 54 quilos — No ultimo sabado só perdeu para Thankerton, dominando Solterona, Meuarco, Odax, Itanino Festive, Pon, Arcansas, Anajá Lilite e Bruna. E' o candidato do retrospecto.

BRUNA, 55 quilos — Sua derradeira e incrivel performance está acima indicada. Ainda não cremos.

SERODINA, 53 quilos — Ha três semanas perdeu para Velonora, Meuarco, Egaso, Axum Ubaibás e Bradador. Discreta.

AZTECA, 55 quilos — A 2 de janeiro escoltou Opulencia Anajá, Alarma, Friant e Arataí dominando Dona Estela, Sapateador, Thankerton, Relato, Pon e Obús. Nunca se viu em turma tão camarada.

ODAX, 48 quilos — Acaba de escoltar Thankerton, Gaibú, Solterona e Meuarco. O peso pluma é um dos motivos da sua chance.

ARCANSAS, 53 quilos — Na carreira acima perdeu para Thankerton, Gaibú, Solterona Meuarco, Odax, Itanino, Festive e Pon. Discreto.

CETRO, 55 quilos — Ha duas semanas, em turma mais forte escoltou Apache, Grumete, Hacelera e Barthou. Aqui, suas possibilidades de exito são maiores.

LILITE 48 quilos — Vem de um penultimo lugar para Thankerton, Gaibú, Solterona, Meuarco, Odax, Itanino, Festive Pon, Arcansas e Anajá, que em nada o recomenda.

ITANINO 55 quilos — Conforme está acima indicado, no ultimo sabado escoltou Thankerton, Gaibú, Solterona Meuarco, Odax dominando Festive Pon, Arcansas, Anajá, Lilite e Bruna. Vai correr melhor.

FESTIVE, 55 quilos — Sua ultima e discreta exibição está acima indicada.

ANAJA' 50 quilos — Ha uma semana perdeu para Thankerton, Gaibú, Solterona, Meuarco, Odax, Itanino, Festive, Pon e Arcansas. Discreto.

ONIX, 50 quilos — Ha cerca de um mês escoltou Meuarco Axum, Ubaibás, Don Carlito e Glorista, subjugando Odax, Valmi e Mondesir. Vai leve.

SOLTERONA, 54 quilos — Acaba de escoltar Thankerton e Gaibú. Deve ser olhada como seria concorrente.

DIVERTIDO, 58 quilos — Sabado passado em turma mais forte, perdeu para Grumete Velonora, Apache, Plumazo Platonito, Santo, Sucuruvi e Egaso, dominando Barthou e Marina. Suas possibilidades são acentuadas nesta companhia.

7ª CARREIRA

PLUMAZO, 54 quilos — No ultimo sabado escoltou Grumete, Velonora e Apache, livre dos quais pode ser o ganhador.

ALBARRAN, 58 quilos — Em turma mais forte, com 51 quilos, acaba de escoltar Aspasie Bolido e Gibraltar, dominando Plumazo, Bienvenue, Cadenera Sucuruvi e David. Forma com Plumazo uma ótima parelha.

PLATANITO, 49 quilos — Estreou no ultimo sabado em nossas pistas escoltando Grumete Velonora, Apache e Plumazo. O peso pluma com o qual correrá pode dar-lhe ganho de causa.

BARTHOU, 50 quilos — Na carreira acima só ganhou de Marina, perdendo para Grumete, Velonora, Apache, Plumazo, Platanito, Santo, Sucuruvi, Egaso e Divertido. Vem correndo pouco, ultimamente.

MARAUIRA, 58 quilos — Ha três semanas escoltou Matapan Plumazo e Bolido, dominando Sucuruvi, Bienvenue, Barthou Albarran e Apricose. Boa adversaria.

LOUISIANIA, 58 quilos — Em turma mais forte, no ultimo domingo escoltou Bolido, Aspasie, Cadenera, Arataú e Musical. Maior chance aqui.

SANTO, 52 quilos — Estreou em nossas pistas no ultimo sabado, escoltando Grumete, Velonora, Apache, Plumazo e Platonito, dominando Sucuruvi, Egaso, Divertido, Barthou e Merica. Vai correr ainda melhor.

MARINA, 48 quilos — Sua ultima e incrivel atuação está acima indicada. Só tem a seu favor o peso pluma.

PLATAO, 58 quilos — Em turma mais forte, no ultimo domingo, escoltou Bolido, Aspasie, Cadenera, Arataú, Musica e Louisiania. Maiores possibilidades aqui.

QUINCAS BORBA, 52 quilos — Ha duas semanas, com 58 quilos, foi o ultimo colocado de Apache, Grumete, Hacelera Barthou e Cetro.

PROGNOSTICOS DO "DIARIO CARIOCA"

SANHARO' — OPERINA — ESPERADO.
BOLEADOR — DORVAL — BREVET.
AGUIA — RISONHA — ACAIA'.
SONATA — BREJEIRA — PIRACICABANA.
MEUARCO — GLORISTA — UBAIBAS.
ODAX — DIVERTIDO — GAIBU'.
ALBARRAN — PLUMAZO — QUINCAS BORBA.

MONTARIAS PROVAVEIS

1º PAREO — 1.200 metros — A's 14 horas — 6:000$000.

		Kilos
1—1	Sanharó, I. Souza	56
2—2	Operina, R. Benitez	54
3 (3	Aliguri, R. Urbina	54
(4	Bali, R. Rocha	54
4 (5	Gurjaú, J. Morgado	56
(6	Esperado, J. Santos	56

2º PAREO — 1.400 metros — A's 14,30 horas — 6:000$000.

		Kilos
1—1	Boleador, O. Fern.	56
2 (2	Dorval, G. Costa	56
(3	B. Coeur, A. Gomes	54
3 (4	Dario, X. X.	56
(5	Brevet, L. Meszaros	56
4 (6	Bornéu, J. Mesquita	56
(7	Biapicú, R. Rodriguez	56

3º PAREO — 1.400 metros — A's 15,05 horas — 8:000$000

		Kilos
1—1	Aguia, D. Ferreira	55
2 (2	Risonha, E. Silva	55
(3	Arisca, I. Souza	55
3 (4	Tupiá, L. Benitez	55
(5	Acaiá, O. Serra	55
4 (6	Dina, V. Cunha	55
(7	Miraí, L. Leighton	55

4º PAREO — 1.200 metros — A's 15,40 horas — 5:000$000 — Pesos especiais, com descarga para aprendizes.

		Kilos
1 (1	Marabout, R. Rod.	58
(2	Brejeira, R. Silva	48
2 (3	Sonata, R. Benitez	58
(4	Napolitano, L. Mesz.	53
3 (5	Já Vou!, J. Maia	58
(6	Oceano, J. Martins	49
4 (7	Piracicabana, Mesq.	54
(8	Seymour, A. Brito	50

5º PAREO — 1.400 metros — A's 16,15 horas — 5:000$000 — Betting — Pesos especiais com descarga para aprendizes.

		Kilos
1 (1	D. Carlito, Benitez	56
(2	Igarité, A. Arthur	55
2 (3	Glorista, O. Reichel	51
(4	M. Alvo, V. Lima	50
(5	Ubaibás, R. Olguim	56
3 (6	Mondesir, A. Brito	51
(7	Xintan, R. Silva	48
(8	Meuarco, J. Canales	58
4 (9	Temquevê, Morgado	52
(10	Axum, C. Pereira	55

6º PAREO — 1.500 metros — A's 16,50 horas — 5:000$000 — Betting — Pesos especiais com descarga para aprendizes.

		Kilos
(1	Gaibú, E. Coutinho	51
1 (2	Bruna, X. X.	55
(3	Serodina, S. Batista	53
(4	Azteca, L. Leighton	55
2 (5	Odax, R. Olguim	48
(6	Arcansas, Mesquita	53
(7	Cetro, E. Silva	55
(8	Lilite, T. O. Silva	48
3 (9	Itanino, J. Ferreira	55
(10	Festive, L. Benitez	55
(11	Anajá, A. Neves	51
("	Onix, V. Lima	50
4 (12	Solterona, Canales	54
("	Divertido, O. Fern.	58

7º PAREO — 1.300 metros — A's 17.30 horas — 6:000$000 — Betting — Pesos especiais com descarga para aprendizes

		Kilos
(1	Plumazo, L. Benitez	54
1 ("	Albarran, V. Cunha	58
2 (2	Platanito, S. Batista	49
(3	Barthou, R. Olguim	50
(4	Marauira, J. Canales	58
3 (5	Louisiania, V. And.	58
("	Santo, O. Fernand.	52
(6	Marina, X. X.	48
4 ("	Platão, R. Silva	58
("	Q. Borba, R. Urbina	52

Na Escola Nacional de Agronomia

RESULTADO DOS EXAMES DE 2ª EPOCA DO CURSO NORMAL DE AGRONOMOS

O Ministerio da Agricultura informa ter sido o seguinte o resultado dos exames de segunda época do Curso Normal de Agronomos da Escola Nacional de Agronomia:

a) especificações numericas — requereram inscrição, 26; legalizaram inscrição, 26; compareceram a exame, 26; aprovados, 18; reprovados, 8;

b) — relação nominal dos aprovados, com as respectivas notas: em matematica, 1 — Rubens de Paula Eduardo, 5; 2 — Meyer Margulis, 6; 3 — Salomão Aronovich, 5; 4 — José Horacio da Silva Bernardo, 6; em Fisica Agricola, 5 — Alvaro Torres de Miranda Gois, 4; 6 — José Horacio da Silva Bernardo, 7; 7 — Salomão Aronovich, 5; em Quimica Agricola, 8 — Roberto de Freitas Pacheco, 4; 9 — Marcos Adolpho Jaimovich, 6; 10 — Vicente Picorelli Neto, 4; 11 — Mauro Ponte de Alencastro Graça, 4; em Zoologia Agricola; Anatomia e Fisiologia dos Animais Domesticos, 12 — Helio Bezerra de Alencar Saboya, 4; em Agricultura Geral e Genetica Vegetal, 13 — Mauro Ponte de Alencastro Graça, 5; em Zootecnica: Exterior e Raças. Zootecnia Geral e Genetica Animal, 15 — Marcos Adolpho Jaimovich; 4; 16 — Mauro Ponte de Alencastro Graça, 4; em Aula: Desenho de Aguadas, Perspectiva e Sombras, 17 — Rubens de Paula Eduardo, 5; 18 — Plinio Cordeiro Moletta, 5.

A 4ª prova parcial da 1a série do curso complementar deixou de ser realizada em virtude do não comparecimento dos candidatos.

Dr. Water B. Moreira
Molestias de senhoras, partos e operações
Res.: AV. JULIO FURTADO, 215 - Apt.º 201
Tel. 38-6025

As Revistas Especializadas

Estão, circulando hoje, as revistas especializadas do nosso turf: "O Jockey", "Vida Turfista", "Turf Brasileiro" e "Calendario Turfista Brasileiro".

Boa leitura, qualquer uma delas.

* * *

Não Podem Correr

Suspensos pela Comissão de Corridas, não poderão atuar na sabatina de amanhã os seguintes joqueis e aprendizes: Olivio Macedo, Herculano Soares, José Ozimo Silva e Artur Araujo.

Estes dois ultimos tambem não poderão intervir na reunião de amanhã.

* * *

A Hora da 1.ª Carreira

A primeira prova da sabatina desta tarde, no Hipodromo Brasileiro, será corrida ás 14 horas.

* * *

Correrão Desferrados

São os seguintes os animais que correrão desferrados: Já Vou, na sabatina de amanhã; e Rodo, Tabauna, Recita; Corrida, De Cujus, Polo, Cedro e Aventureiro; na reunião de domingo.

* * *

Nenhum Forfait

A Secretaria da Comissão de Corridas do Jockey Club Brasileiro, até ás dezenove horas de ontem não havia recebido nenhuma declaração de forfaita para a sabatina de amanhã.

* * *

MUDOU DE DONO

O Stud Rio acaba de adquirir ao criador sr. Teotonio Lara Campos a potranca de 3 anos L. U. F. A.

* * *

Taça "Condessa Paulo de Frontin"

De acordo com um dos artigos do regulamento da Taça "Condessa Paulo de Frontin", os nossos colegas de "Vanguarda" pedem-nos a publicação dos seus palpites para a sabatina de amanhã:

Sanharó — Operina — Aliry.
Boleador — Brevet — Dorval
Aguia — Risonha — Tupiá.
Sonata — Marabout — Piracicabana.
Glorista — Meuarco - Monte Alvo.
Gaibu' — Odax — Solterona.
Marauira — Plumazo — Albarran.

NOTICIAS FORENSES

Tribunal de Apelação

EDITAL DA 5ª CAMARA

Faço publico, de ordem do senhor desembargador presidente da 5a Camara, que, na sessão da referida Camara, a se realizar terça-feira, 7 de abril, ás 13 horas, serão julgados os seguintes feitos, além dos adiados na sessão anterior:

AGRAVOS DE INSTRUMENTO

N. 5.949 — Relator: sr. des. Saboia Lima.
Agravante: Casa Bancaria Liberal.
Agravada: Hydéa Mendes Lyrio.

N. 5.953 — Relator: sr. des. Frederico Sussekind.
Agravantes: Avelino Ramalho e outros.
Agravado: Nicolau Luiz Cardoso Guimarães.

APELAÇÕES CIVEIS

N. 898 — Relator: sr. des. Saboia Lima
Revisor: sr. des. Candido Lobo.
Apelante: Carlos Machado.
Apelado: Manuel Rodrigues Salado.

N. 896 — Relator: sr. des. Frederico Sussekind
Revisor: sr. des. Saboia Lima.
Apelantes: 1º, Amelia Gomes, — 2º: Antonio Gomes, Jorge Gomes e Manuel Gomes.
Apelada: Iolanda da Silva Lacerda Pires.

N. 983 — Relator: sr. des. Saboia Lima.
Revisor: sr. des. Candido Lobo
Apelante: O Juizo da 2ª Vara de Familia.
Apelados: Trajano Monteiro de Souza e Alda Celeste de Souza.

N. 1.077 — Relator: sr. des. Saboia Lima.
Revisor: sr. des. Candido Lobo.
Apelante: Fiducia S/A Cia Predial e Hipotecaria.
Apelado: o Juizo da Vara dos Registos Publicos.

N. 1.092 — Relator: sr. des. Saboia Lima.
Revisor: sr. des. Candido Lobo.
Apelante: o Juizo da 1ª Vara de Familia.
Apelados: Joaquim Pinto da Silva e Nair Ramalho da Silva.

N. 1249 — Relator: sr. des. Candido Lobo.
Revisor: sr. des. Frederico Sussekind.
Apelante: dr. Manuel Caetano Sipauba.
Apelada: d. Maria Luiza Pitanga.

N. 1256 — Relator: sr. des. Candido Lobo.
Revisor: sr. des. Frederico Sussekind.
Apelante: Cia. Suburbana de Terrenos e Construções, S. A.
Apelado: Manuel Nunes da Silva.

N. 1267 — Relator: sr. des. Frederico Sussekind.
Revisor: sr. des. Saboia Lima.
Apelante: Ana da Conceição Pinto.
Apelado: José Joaquim Teixeira.

APELAÇÕES CIVEIS:

N. 1.269 — Relator: sr. des. Saboia Lima.
Revisor: sr. des. Candido Lobo.
Apelante: Heitor Thiers da Silva.
Apelado: [illegible] Silva Araujo Russell S. A.

N. 1.257 — Relator: sr. des. Candido Lobo.
Revisor: sr. des. Frederico Sussekind.
Apelante: Julio Bertoni, Martelletti e Companhia.
Apelado: Afonso Pinto.

N. 1.258 — Relator: sr. des. Saboia Lima.
Revisor: sr. des. Candido Lobo.
Apelante: Joaquim José Monteiro.
Apelado: Manuel Regoy.

EMBARGOS EM APELAÇÃO CIVEL

N. 9.790 — Relator: sr. des. Frederico Sussekind.
Revisor: sr. des. Saboia Lima.
1ºs embargantes: Djanira Perlingeiro Abreu e outros.
2ª embargante: Maria Domingos Perlingeiro.
Embargado: Jani Perlingeiro, Jerito Perlingeiro e José Perlingeiro.

DO ESTADO DO RIO

DESAPROPRIADA A CASA DE ITALIA, DE FRIBURGO

Nela Será Instalado o Foro do Municipio

Desde que o Brasil rompeu as relações com o Eixo, a Secretaria de Justiça e Segurança Publica do Estado do Rio, obedecendo a energicas determinações do comandante Ernani do Amaral Peixoto, vem eliminando toda e qualquer possibilidade de focos de atividades anti-nacionais, no territorio fluminense.

Entre as primeiras instituições fechadas devido o seu carater estrangeiro, figuram a Sociedade Beneficente Alemã e a Casa de Italia, ambas em Friburgo, as quais eram reconhecidamente nocivas á segurança nacional.

A sociedade germanica, com sua escrita em alemão, bandeiras e todos os instrumentos de propaganda de que se serve o nazismo, mantinha uma escola, em lingua alemã, incentivando no espirito dos descendentes de alemães as idéias politicas da terra de seus pais. As Casas de Italia, como se sabe, eram malhas de uma grande rede de propaganda fascista que, á sombra das relações diplomaticas, se estendia por todo o país.

O feshamento desse centros desnacionalisantes foi a medida preliminar para o combate á "quinta coluna" que não tem tido quartel no Estado. Completando as providencias, o interventor federal assinou, ontem, um decreto desapropriando, por utilidade publica, o predio que servia de sede á Casa de Italia, de propriedade dessa mesma organização, para ser nele instlado o Foro de Friburgo.

QUASE OITOCENTOS CONTOS EM TRÊS MESES

A arrecadação orçamentaria de Terezopolis, atingiu, somente no primeiro trimestre deste ano, 797:210$200, o que representa um "record". Em 1941, a arrecadação municipal foi, em igual periodo, de pouco mais de 580:000$000. Portanto, houve agora um "superavit" de 215:000$000. A respeito do fato, o interventor Amaral Peixoto recebeu comunicação do prefeito local.

REGENTES E PROFESSORES PARA O INSTITUTO DE EDUCAÇÃO

O interventor Amaral Peixoto, assinou ontem diversos atos, nomeando os seguintes professores e regentes, substitutos e interinos, para o Instituto de Educação do Estado: professores: Arquimedes de Melo Neto — Historia da Civilisação do Curso Fundamental; Manuel de Oliveira Campos — Sociologia do Curso Complementar. Regentes: Luiz de Sá Rego Vieira — Psicologia, Lógica e Historia de Filosofia do Curso Complementar: Albertina Fortuna Barros — Portuguez: Sadi de Almeida Gomes — Fisica do Curso Fundamental.

BENEFICIAMENTO DE CASULOS NO ESTADO DO RIO

Em virtude das providencias nesse sentido tomadas pelo interventor Amaral Peixoto, o Serviço Técnico dos Pequenos Animais, da Secretaria da Agricultura do Estado do Rio, está aparelhado, com uma bem montada maquina de fiação, em Petropolis, para beneficiar os casulos de bicho da seda de criações feitas no territorio fluminense. Os interessados deverão despachar os casulos para a Exposição Permanente de Produtos, naquela cidade serrana, em iacá, cesto ou caixa, com a indicação do peso liquido e nome do criador. Ali, após a fiação, no prazo de trinta dias, serão as partidas pagas e classificadas, conforme a respectiva categoria e de acordo com o rendimento dos fios.

Torna-se necessario, entretanto, tomar todos os cuidados afim de que os casulos possam chegar perfeitos ao seu destino. As instruções a esse respeito, são fornecidas pela Secretaria de Agricultura, mediante solicitação dirigida para a Alameda São Boaventura, em Niterói.

Dentro de breves dias, outras maquinas identicas áquela serão instaladas em varias cidades do Estado do Rio, inclusive Barra do Piraí.

RAIOS X
Exames radiologicos em residencia
Drs. Victor Côrtes e Renato Côrtes
Diariamente, de 8 ás 12 e 14 ás 18 horas
R. Araujo Porto Alegre, 70 - 9.º andar
Tel. 22-5330

Para Execução de Obras Rodoviarias

UM CRÉDITO ESPECIAL DE 7.970 CONTOS DE REIS, NA PASTA DA VIAÇÃO

Abrindo um crédito para execução de obras rodoviarias, o presidente da Republica assinou o seguinte decreto-lei:

"Art. unico — Fica aberto ao Ministerio da Viação e Obras Publicas o crédito especial de Rs. 7.970:000$000 (sete mil novecentos e setenta contos de réis), para atender ás despesas (Obras, Desapropriações e Aquisição de imoveis) com a execução de obras rodoviarias no Norte do país, a saber:

a) — Conclusão do ramal do Cariri, no Estado da Paraiba (do plano rodoviario da Inspetoria Federal de Obras contra as Secas) — 4 200:000$000;

b) — Construção do trecho Jardim do Seridó-Caicó, do ramal de Catolé do Rocha (plano rodoviario no Estado do Rio Grande do Norte — 1 270 000$;

c) — Conclusão da rodovia Fortaleza-Terezina, nos Estados do Ceará e Piauí — 2.500 000$

NÚMERO AVULSO
300 RÉIS

Diario Carioca

EDIÇÃO DE HOJE
12 Páginas

ANO XV — RIO DE JANEIRO — SEXTA-FEIRA, 3 DE ABRIL DE 1942 — N. 4.232

«Só Podemos Agir, Pensar e Sentir Como Brasileiros Ameaçados Por Um Perigo Comum»

«E os Que Não Pensam Assim Devem Pelo Menos Abandonar os Cargos Que a Confiança do Governo Lhes Deu»

Quinhentas Mil Toneladas de Ferro Velho

Um Bizarro Comercio Que Está Avassalando a Metropole

Sem Higiene, Semelhantes a Montões de Cacarias, os Depósitos de Ferro Velho — A Rua Pedro Alves, o "Front" Central Desse Genero de Casa Comercial

Aspecto de um dos depositos de ferro velho da rua Francisco Eugenio

O Rio tem, embora o qualifiquem de "Cidade Maravilhosa", muita coisa feia. Muita coisa que precisa ter um fim imediato. Em todos os recantos, elegantes ou pobres, é comum surgirem aos olhos do natural ou do visitante, quebrando a beleza da paisagem, perspectivas horrorosas que afeiam muito essa cálida cidade de Estacio de Sá.

Uma Nova e Original Praga

Uma das facetas tristes, sombrias, que salpicam aqui e acolá inumeras arterias do Rio, parecendo autenticos depositos publicos de lixo mal localizados, são esses incriveis e sórdidos depositos de ferro velho que, hoje, firmam um comercio dos mais rendosos apesar do seu aspecto miseravel e deprimente.

Centenas de Depósitos Por Diversos Pontos

Ultimamente, á maneira dos belchiores e das chamadas hospedarias populares, os depositos de ferro velho cresceram assustadoramente. Hoje talvez cheguem a varias centenas em toda a cidade. Ha então ruas que, por não terem boa sorte, foram escolhidas logradouros oficiais dessa especie de estabelecimentos. Citemos uma para exemplo: a rua Pedro Alves, na Praia Formosa. Aí, como cogumelos, as casas que exploram esse comercio são inumeras. E o aspecto de todas é sempre o mesmo. Um aspecto de ruina, de devastação, com seus montões de cacarias, materias de toda especie, desde o auto arcaico, em pandarecos, até ao centenario fogão quebrado, lembrando priscas eras...

500.000 Toneladas de Ferro Velho

Um rapido exame nesses emporios, alguns deles imensos, com estoques que atingem alta tonelagem, pode-se concluir facilmente que, sem nenhum exagero, existem atualmente mais de 500.000 toneladas de ferro velho armazenadas nessas casas sem higiene.

Um Atentado á Saude Publica

O aspecto mais deploravel desse comercio que ameaca irromper em todos os pontos da cidade mesmo os mais centrais, é sem duvida aquele que diz respeito á higiene.

Cada deposito de ferro velho é um foco de mosquitos. Debaixo dos cacarecos implantam-se microbios, miasmas, toda especie da familia dos insetos. E força é convir que os guardas sanitarios nada podem fazer na sua faina diaria, quando chega a ocasião de atuar nesses casarões sem nenhum conforto, nem sombra, a mais leve, de limpeza.

Se outro mal não representasse esse comercio, que faz a fortuna de seus exploradores, só esse bastaria para impô-lo á condenação das autoridades. Mas dentro de seus recursos, a Saude Publica não pode fechar esses centros difundidores de molestias embora seja o conforto dos seus proprietarios.

Ha porem, uma providencia para o caso. E essa consiste em fazer com que vá ás mãos do governo a alta tonelagem de ferro que existe nas centenas de casas que negociam com esse ramo de mercadoria. E' uma providencia realmente imperiosa, nessa hora de expectativas as mais graves. Seria isso patriotico, alem de trazer o grande bem de livrar a cidade desse comercio estranho, que marca um tom feio na feição das ruas onde prolifera.

Fechados os depositos de ferro velho, recolhido todo o imenso "quantum" de metal que neles se amontoa, estará a Saude Publica apta a fazer uma higiene em regra nos locais onde, certo, firmarão milhões de mosquitos e miasmas pedindo creolina e outros poderosos inseticidas.

INDULTO A INSUBMISSOS

Importante Decreto-Lei Ontem Assinado Pelo Chefe do Governo

Gozarão da Medida os Que Se Apresentarem ás Autoridades Militares Dentro de 180 Dias e os Que se Acham Presos, Cumprindo Pena ou Aguardando Julgamento — Expedição do Certificado de Reservista Para os Maiores de 30 Anos

Indultando insubmissos das forças armadas, o presidente da Republica assinou o seguinte decreto-lei:

"Art. 1º — E' concedido indulto aos insubmissos que se apresentarem ás autoridades militares, ou, que, sendo maiores de 30 anos, requererem a expedição de certificado de reservista, numa e noutra hipotese, dentro do prazo de 180 dias, contados da data da publicação do presente decreto-lei bem como áqueles que estejam presos, aguardando julgamento ou cumprindo condenação por esse crime.

Art. 2º — Os insubmissos menores de 30 anos, que se apresentarem serão submetidos á inspeção de saude e incorporados, se forem julgados aptos, sendo a incorporação feita na unidade designada pelo comandante da Região, na qual fôr feita a apresentação.

Art. 3º — Os termos de insubmissão dos indultados serão cancelados nos corpos onde se encontrarem, independentemente de quaisquer formalidades judiciais, por ordem do respectivo comandante e deixarão de ser lavrados quando não o tenham sido, em tempo, fazendo-se disso menção em boletim; e os processos em curso serão arquivados, na fase em que se encontrarem, por despacho do presidente do Supremo Tribunal Militar ou do Conselho de Justiça, ou do auditor, conforme o caso, fazendo-se as comunicações necessarias.

Art. 4º — Os requerimentos para a expedição de certificado de reservista, no caso do artigo 1º, serão instruidos com certidão de registo civil de nascimento ou de casamento, considerados inexistentes, independentemente de busca, todos os registos militares anteriores referentes ao reservista.

Paragrafo unico — Do certificado de reservista constará a declaração de ter sido o mesmo expedido nos termos do presente decreto-lei.

Art. 5º — Estão sujeitos ao pagamento da taxa militar de 10$000, que será arrecadada na conformidade do regulamento aprovado pelo decreto numero 8.981, de 12 de março do corrente ano, os cidadãos maiores de 30 anos de que trata o artigo 1º.

Art. 6º — As certidões de nascimento e de casamento para o fim previsto no artigo 4º estão isentas de selos taxas, custas e emolumentos e são fornecidos gratuitamente aos interessados.

Art. 7º — Durante a vigencia deste decreto-lei, suas regalias e providencias deverão ter ampla difusão, que será feita, nesta capital e nos Estados pelos orgãos oficiais de imprensa e propaganda.

Art. 8º — Revogam-se as disposições em contrario".

O Brasil Não Podia Cruzar os Braços Diante da Agressão Nipo-Nazi-Fascista

Uma Entrevista do Sr. Darcy Azambuja, Professor da Faculdade de Porto Alegre e Ex-Secretario do Interior do E. do Rio Grande do Sul

PORTO ALEGRE, 2 (Do enviado da A. N.) — O professor Darci Azambuja nos recebe com a simplicidade quase lirica do seu encanto pessoal e homem de jornal que já foi, coloca o reporter á vontade, com aquele seu sacerdotal espirito de colaboração. Sua entrevista é, pois, a palavra facil de um jornalista que tem, ao mesmo tempo, o pensamento sereno de um mestre de direito.

NÃO PODE HAVER DIVERGENTES

O autor de "A Maravilhosa Aventura", nos conduz para um recanto da sua sala, cujas paredes estavam sendo pintadas oferece-nos uma cadeira e começa dizendo:

— Na altura a que chegamos, não pode haver divergentes quanto á atitude do governo. Todos aqueles, desde os elementos do povo até aos homens de responsabilidade oficial, têm de formar um unico e solido bloco. Só podemos agir, pensar e sentir como brasileiros ameaçados por um perigo comum. E os que não pensam, não agem e não sentem assim, devem, pelo menos, abandonar as posições que lhe foram entregues pela confiança do governo, em epocas de paz.

MEDIDA JUSTA E OPORTUNA

O sr. Darci Azambuja estende-nos a sua carteira de cigarros e acrescenta:

— Foi justa e oportuna a medida tomada pelo presidente Getulio Vargas, prevendo a suspensão das garantias consiltucionais á propriedade e liberdade dos súditos de Estados estrangeiros que tenham praticado atos de agressão contra o Brasil. E' fato sabido a solidariedade efetiva de súditos do Eixo, notadamente os alemães e japoneses, á guerra total com que esses paises vêm assolando o mundo. O alemães, italianos e japoneses residentes no Brasil, de acordo com a doutrina juridica e politica de seus governos, são agentes, emissarios parcelas dos regimes que lá vigoram, e nessa conformidade eles agem aqui.

O BRASIL NÃO PODIA CRUZAR OS BRAÇOS

O autor de "No Galpão", que fez recentemente uma aplaudida conferencia sobre o nazismo na abertura dos cursos da Faculdade de Direito, acentua seu apoio ás providencias que o governo levou a efeito visando defender os interesses nacionais:

— Ora, — prossegue o sr. Darci Azambuja — o Eixo vem danificando a propriedade e sacrificando vidas de brasileiros com os torpedeamentos injustificaveis de nossos navios mercantes. O Brasil, portanto, não podia cruzar os braços, simulando ignorar que essas agressões são aplaudidas e talvez provocadas pelos súditos dos Estados totalitarios. Impunha-se uma reação. A retenção de uma pequena parcela dos bens de nossos inimigos, é, pois, medida justa e necessaria. Se algum reparo se lhe pode fazer, é o de ser benigna diante do vulto e da brutalidade da agressão.

NINGUEM SE ILUDE

O professor Darci Azambuja limita sua palestra a um tom puramente objetivo:

Essas e quaisquer outras providencias do poder publico para prevenir e repelir atentados á segurança e á soberania do Brasil, são recebidas pelo povo com satisfação e entusiasmo. Ninguem se pode iludir sobre os sentimentos da Nação brasileira: eles são absolutamente hostis aos paises totalitarios. As manifestações havidas são inequivocas e somente devido aos apelos prudentes das autoridades é que elas não assumiram carater mais violento, no repudio á politica nazista.

CONTRA OS TRAIDORES!

E o sr. Darci Azambuja termina:

— Se algum ingenuo pudesse ter ilusões sobre a gravidade dos perigos que nos ameaçam, duas coisas seriam bastantes para acabar com essa cegueira: o livro "A 5ª Coluna no Brasil", do ten. cel. Aurelio Py, chefe de Policia do Estado, e o que tem vindo a publico sobre a conspiração japonesa. Agora, o desejo comum de todos os brasileiros é que surja medidas energicas e definitivas contra os traidores que se esconderam á sombra da nossa hospitalidade e boa fé. Todos sentem que a guerra seria um mal pequeno diante da miseria e da escravidão que representaria para o Brasil a vitoria nazista. O exemplo da Noruega e da França ainda nos amargura. Tudo que o governo fizer para defender nossa honra e nossa integridade terá o apoio irrestrito dos brasileiros.

Espiões Japoneses Agindo no Pará

A Cia. Niponica de Plantações, Quartel General do Serviço Secreto, na Amazonia — Oficiais de Marinha, Em Missões Secretas, Desrespeitam as Leis Brasileiras

BELEM, 2 (A. N.) — O jornal "Estado do Pará" divulga grande reportagem sobre a prisão, nesta cidade, de suditos japoneses, localizados na Colonia Tomé Assu', titulados oficiais da marinha japonesa.

O jornal realça a ação serena da policia de Belem, que vai destruindo "complots" de amarelos, nazistas e fascistas.

Entre os trechos principais da reportagem, salientamos:

"O Pará, a Amazonia, eram dois pontos que despertavam maiores ambições aos japoneses, sendo, por isso, os grupos, infiltrados em certos e determinados pontos do Pará e do Amazonas, mormente nas zonas agricolas, como: Estrada Femea, Bragantina, Acará, Monte Alegre, etc.

Na região de Tomé Assu', no Acará, os nipões fundaram o seu quartel general, rotulado de: Companhia Niponica de Plantações.

Para despistar a fiscalização do governo brasileiro, assinaram um contrato cheio de promessas e facilidades, por cujo teor deixaram claramente explicito que a concessão de terras seria por prazo estipulado e que forneceriam ao nosso mercado toda especie de legumes.

Nos primeiros meses, cumpriram, em parte, o contrato, trazendo os "moru's" grandes levas de imigrantes japoneses. Tomé Assu' chegou a atingir mais de 1.000 japoneses, que construiram choupanas tipicas do ocidente e se acomodaram sob o sol confortador do Amazonas.

Dentre os inumeros colonos aqui chegados para trabalhar, estavam Yoshio Yanada, Kiyota Vichi, Mituso Kasahara e Haruo Kesabara.

Os dois primeiros, antigos oficiais da marinha do Japão, foram logo embarcados numa lancha com destino ás propriedades da fazenda Cia. Niponica, ali assumindo a direção da comissão secreta encarregada de organizar forças e aguardar ordens, mantendo-se em atitudes sempre inocentes, disfarçados descalços, velha mochila ás costas...

Abateram arvores, cuja derrubada é proibida pelo Codigo Florestal, deixando a terra imprestavel para novas plantações.

Quando o governo começou a observar as atividades niponicas no país, alguns moradores de Tomé Assu', inclusive dois oficiais da marinha japonesa, deixaram o municipio, alojando-se nesta capital e arredores mais afastados.

Yoshio Yameda foi residir na Travessa Vileta, no Bairro do Marco, rua Passagem de São João, 1142, vivendo como simples hortelão.

E' ele medico, formado pela Universidade de Toquio, quimico industrial e primeiro tenente da armada do seu país.

Kiota Uichi, que morava na Travessa Caldeira Castelo Branco, 378, é segundo tenente da armada.

Presos pelo comissario-chefe do gabinete de investigações e capturas foram encontrados em seu poder, varias cartas bastante comprometedoras.

De Bandoleiro Celebre a Chantagista Vulgar

ANTONIO SILVINO PRESO NO INTERIOR DA PARAIBA QUANDO EXTORQUIA DINHEIRO DE FAZENDEIROS

JOÃO PESSOA, 4 (A. N.) — O famoso ex-bandoleiro Antonio Silvino, que durante muitos anos foi o terror das caatingas do Nordeste, tendo-se encontrado com a filha de uma das suas vitimas, em Itabaiano, insultou-a com palavras injuriosas, em plena feira, sendo, então, preso pela policia local e conduzido a esta capital. Consta aqui que esse antigo bandoleiro vinha explorando os fazendeiros daquela região, extorquindo-lhes dinheiro sob o pretexto de que todos lhe eram devedores de importancia dada em deposito ao tempo em que exercia ele, Antonio Silvino, sua atividade criminosa. Silvino cumpriu quase toda a pena de 30 anos, sendo-lhe perdoado o restante em virtude do seu bom comportamento na detenção de Recife.

Caótica a Situação das Estradas de Ferro do Reich

NOVA YORK, 2 (Reuters) — As estradas de ferro alemãs, antigamente modelo da eficiencia européa, são, hoje, mais caóticas do que as proprias ferrovias russas ou italianas. Os trens correm sem horarios estabelecidos, com os passageiros disputando acerbamente cada polegada de espaço, e as dificuldades crescem ainda com os bombardeios aereos britanicos e a sabotagem germanica.

Os exitos militares alemães serviram apenas para aumentar esse caos verificado nos transportes e nem mesmo o tecnico Dorp Muller, que foi chamado para remediar a desordem, conseguiu solver o problema.

Material rodante, carros e locomotivas foram roubados dos paizes ocupados. Os acidentes, entretanto, continuam a ser numerosos e todos os vagões são carregados com uma tonelada acima da sua capacidade e normal. Foram usados todos os meios para aliviar a situação, mas mesmo assim os sacos de farinha, de batatas e outras mercadorias comuns amontoam-se, juntamente com a bagagem dos passageiros, ao longo do corredor.

O artigo declara que, finalmente, o sr. Torp Muller foi obrigado, em 22 de março, a proibir as viagens dos civis, salvo com permissão especial. Essas permissões são dificilmente conseguidas e os alemães que viajam sem elas arriscam a "eprspectiva de uma viagem até um campo de concentração".

A Almanha Recebeu Novamente Abastecimentos Por Marselha

LONDRES, 2 (U. P.) — Nos circulos militares britanicos declarou-se que a Alemanha recebeu novamente abastecimentos de Marselha que tinham chegado a esse porto procedente dos portos do norte da Africa. Acrescenta-se que entre esses abastecimentos havia cobalto, fosfatos e oleos vegetais.